時報

民國念三年七月四日星期三

今天二張售大洋三分四厘

第壹萬零七百十六號

內政部登記證警字第五二三號

中國瘋病醫院

本院創辦念餘年信譽昭著歷年由各省來院已經治愈除根者不知凡計專治各種風濕筋骨疼痛四肢麻木口眼歪斜肝風中風半肢風大麻瘋勞瘋鶴膝瘋鵝掌瘋痛瘋新久瘋癬一切重大疑難瘋症均用澈底治療迅速根治

總院上海虹口東有恒路小菜場旁大洋房電話五〇四六九

上海瘋人院

本院係由中國瘋病醫院附設規模宏大設備完美專治各種神經病癲病神經刺激文武瘋顛精神錯亂偏心瘋羊癇瘋暈癇瘋衰弱心神失眠等症特種療法見效神速院地幽靜花園廣大空氣清新住院飲食療養瘋病極爲相宜

院務處 虹口東有恒路小菜場旁中國瘋病醫院總院內 一 住院章程附郵五分

永安公司

夏季大減價三十天

◀疋頭部▶ 最新頴印花華而紗照碼對折至七折 永安本廠條子蔴紗一元三碼加送七尺半

◀綢緞部▶ 華而紗 每尺二角二分 卅寸法國累絲紗 每尺九角八分

◀西裝部▶ 府綢夏令領帶 每四條九角 雜色上等領帶 每條九角

◀化裝部▶ 大號老鷹牌花露水 一元四瓶 珂路搿皇后香皂 六塊九角五分

◀帽子部▶ 國貨硬草帽 每件一元二角半 德國蔴質軟草帽 每件三元

◀糖菓部▶ 香港馬玉山五磅裝什錦餅干 每聽一元七角半

◀線毯部▶ 應時美術毛巾被每條二元半 新式拷花白床毯每條二元二角半 六尺濶印花被單每條一元七角半

◀洋毯部▶ 德國 花絨毯每條二元七角半 駝色絨毯每條二元九角半（以上貨品特別便宜）

◀南貨部▶ 煙台大對蝦干五十對一元 二磅裝波羅蜜六聽九角半 新到大帮南腿減價期內一律八五折

◀中鞋部▶ 頭等小牛皮男女軟皮底拖鞋 每雙九角九分（二千雙售完爲止）

◀疋頭部▶ 印花月光眞蔴紗每四尺一元五角半加送四尺 新到歐美女子新裝樣本特價發售

◀照相部▶ 福倫達735 Superb 反光鏡每只一百四十元 另贈皮袋一只 120 仙樂特快軟片 每卷六角九分

◀女式部▶ 美國老牌游泳衣 每件原價二十五元 減沽九元半 夏季小童外衫 每件一元

文房部 防疫衛生細香盤香 每盒二角半 買六盒送一盒 棒香 每包一角二分 買六包送一包

大批英美德一九三四最新裱房花紙大賤賣三折至六五折 代客裱糊 當日完工

另加贈品

康克令自來墨水筆及活動鉛筆

大減價三折至八折

康克令大號美利堅自來墨水筆賤賣五元

康克令大號美利堅活動鉛筆賤賣三元

康克令二號美利堅自來水筆賤賣三元半

康克令二號美利堅活動鉛筆賤賣二元

凡買康克令美利堅水筆一枝 贈送四寸文具盤一只

凡買活動鉛筆一枝贈鉛筆心一盒

中國獨家經理 永安有限公司

羅馬興亡史

王文彝譯著 一冊八角〔郵費五分〕

本書計分三篇，每篇復總分爲四章。第一編爲傳疑時代的羅馬，詳述羅馬之人種，住地，社會結構，宗教觀念及王政時期之大事；第二編爲共和時代的羅馬，歷述羅馬人之生存競爭，進而爲意大利半島之征服，復由意大利之征服，更擴張其武力於歐、亞、非三洲之經過，最後，又從政治、經濟、社會、倫理諸方面，分析其在共和末期內鬨之原因結果，詳加推究；第三編爲帝國時代的羅馬，將奧古斯都以來之帝國政治，作一概括的敘述，並將帝國衰亡之內因外力，詳加分析。末附羅馬人的遺惠一篇，將羅馬人民對於政治法律諸方面之造詣，盡情表露。全書注意於事實因果之闡明，一洗流俗史家枯燥敘述之通弊。附列彩色地圖，統計表及帝王世系表等，極便參考。

生命之復活（英文本）

The Resurrection of Life

李唯建著 精裝一冊八角〔郵費二分半〕

本書是一部九十五首的散文詩集。歌頌的唯一題目，是一種理想的世界，在追求這世界新有的努力，希望，失望，快樂等心情；以婉轉生動之筆，儘量的表現出來。書中有許多意境是東方的，又有許多是西方的：可算是東西思想融合藝術的結晶。

懺悔

〔現代文學叢刊之一〕

M. Gorky: A Confession

何妨譯 一冊七角五分〔郵費二分半〕

本書敘述一個偶然的人，偶然地落到社會上，畢其一生去找天地間唯一的眞理，嘗盡了人間的苦味，還是找不到眞理存在的地方：結果，他偶然發現了眞理就在人們自己的身上，就存在他自己的靈魂裏。至於這書在藝術上的價值，確配是「描寫入微」。

中華書局新書

六月份共二十二冊

現代教育學說

錢歌川編譯 一冊四角〔郵費二分半〕

本書介紹當今歐美九個著名的教育學者的學說。他們的長處，我們固然儘量的加以發揚；他們的短處，也不敢爲之掩飾：就是本書不是單獨介紹一書之言，或一派之論，正所以欲讀者得到一個對照，將來採長補短，得以促進我國的教育。書中所選各家學說，均係我國前人所未曾介紹者，或雖知其人而未知其對於教育之見解者。編纂新穎，材料豐富，欲知近代教育之學說及其趨勢者，此書不可不讀。

中國教育史要

余家菊編 一冊四角半〔郵費二分半〕

教育統計學綱要

◆楊國礎編 一冊五角〔郵費二分半〕

本書共分九章：第一章緒論，分述統計學之起源，定義，分類及應用；第二章論搜集教育材料之各種方法；第三章表列法；第四章圖示法；以下各章分論統計學上之基本部分，如全部量數，集中量數，差異量數及相關量數，而殿之以可靠性及附表。取材嚴謹，體系完備，所有圖表及例證，皆根據眞實教育材料製成。編者曾在中等學校教育統計科中，將本書教材，作爲講義之用，已有多年，且經屢次修改，故最適宜於師範學校及高中師範科採爲課本之用。

小學課程沿革

◆盛朗西編 一冊八角五分〔郵費五分〕

低年級算術教學法

◆周法均編 一冊五角〔郵費二分半〕

我的教育思想

莊澤宣著 一冊一元〔郵費五分〕

本書作者集其十五年來散見於各雜誌及未發表的關於教育的論文四十餘篇，包含：職業教育與指導，學制與經費，師範課程，大學教育，言文問題，年齡問題，中小學畢業標準的釐定，大學生的職業問題，科學教育的提倡，國民性與教育的討論，改造之路及雜文等七編。凡欲明瞭今後中國教育之途徑及有志研究教育者，此書足供參考。

實用學習心理學

The Psychology of Learning-An Advanced Text in Educational Psychology
by William Henry Pyle

張繩祖譯 一冊四角〔郵費二分半〕

本書計分十三章，包括：學習的性質，學習曲線，經濟的學習法，意念的學習，經驗的保持，學習能量的性質，學習能量的度量，學習能量的差異，遷移與衝突，疲勞與學習，天性與學習的保持等章。全書原爲著者根據歷來學習心理之試驗結果，將學習心理學之原則，應用於實際，有溝通理論與實際之妙。

性教育指南

Guide to Sex Instruction
by T. W. Shannon

一般男女青年，因缺乏性知識指導，以致走入歧途，其尤甚者且犯神經病等，這都是父母與教師的罪過！美國生物學專家Shannon教授特著此書，將兒童及青年各時期所應取的性慾教材及其實施方法，莫不詳細討論。

◆錢亦石 杜佐周合譯 一冊五角〔郵費二分半〕

四位算學用表

附初等算學基本公式及法則

◆余介石編 一冊四角〔郵費二分半〕

本書羅列初等算學中最常用的「四位算表」十種，以供中學生研究之用。各表精密程度，恰合一般初中學生所需要。初等算學公式及法則的排列，重理解以明系統，由比較以助記憶；用法說明，則簡賅而扼要，有一目了然之慨。

小麥

自然叢書第三種 楊國藩編 一冊三角〔郵費二分半〕

本書分上下兩篇；上篇論小麥的性狀、品種、用途、栽培等等；下篇論小麥的改良、選種及育種等等：舉凡關於改良小麥農業上之知識，盡量披露。敘述簡明，可供中等農業學校教育及一般有志研究栽培麥作物者參考之用。

灌輸一般知識的讀物

中華百科叢書

中華書局出版

中西交通史 向達編 一冊七角

音樂概論 朱穌典編 一冊六角

書名	編者	定價
社會學綱要	劉大予編	六角
社會問題與社會政策	周憲文編	五角
現代中國經濟思想	李權時編	六角
辛亥革命史	左舜生編	六角
怎樣做教師	俞子夷編	七角
氣象學綱要	楊鍾健編	六角
新聞學概要	黃天鵬編	四角半
文藝批評論	梁實秋編	五角
圖書館學要旨	劉國鈞編	六角

外埠函購每冊郵費二分半如欲掛號另加八分

—— 世界童話叢書◆續出兩種 ——

意大利童話集 康同衍譯 一冊六角〔郵費二分半〕

荷蘭童話集 康同衍譯 一冊六角〔郵費二分半〕

直接法英語副讀本

The "Living-English" Series

本書係東京英語教授研究所 H. E. Palmer 所主編，分初、中、高三級，教者得視學生程度之高低，斟酌採用之。

1. A Clever Revenge & Other Stories……三角
2. The Three Candidates……五角
3. Curious Origins of Common Words and Expressions……三角半
4. Circumstances Alter Cases……六角
5. Comical Correspondence……三角半
6. Twelfth Night……五角半
7. Paragraphs from Punch……三角
8. Helen Keller……三角半
9. Two Chinese Sketches……二角
10. The Necklace……三角半
11. The Truth about Pyecraft……(即出)
12. The Face on the Wall……(即出)

直接法英語副讀本教授法

H. E. Palmer編 一冊 三角半

Aids to the "Living-English" Series
The Technique of Question-Answering

基本英文典

Basic English Grammar for Chinese Students

鍾作猷編著 精裝一冊二元〔郵費五分〕

本書乃編者憑六七年教學之經驗，用現代外國語最新教學方法，編纂而成。計四十三章：編製方法，與他書完全不同，凡名詞，代名詞及其變化，分章詳述；形容詞及副詞之變化，則合爲一章。至動詞變化，則爲便利學者起見，分述於各章之中。句法章法在文法上極爲重要，故解釋至爲詳盡。

英文英美詩歌小史

Bird's-Eye View of English Poetry

龔質彬著 一冊九角〔郵費二分半〕

本書共分十三章，分別敍述安格魯撒克遜，安格魯挪門，英詩鼻祖邱塞，文藝復興，英國王政復古等時代之詩：舉凡英美詩歌之淵源派別，以及歷代詩歌之體裁，搜羅靡遺，應有盡有。

英美愛國文選

Patriotic Selections

梅殿華編 一冊 七角〔郵費二分半〕

本書計十三篇，均爲英美愛國文中之代表作。每篇之首，附有作者小傳。所選各篇，悉雄勇壯嚴，富有激昂奮發之筆調，而能引起青年愛國之熱忱，可供大學或高中學生作課本及自修之用。

(甲237)

圖書目錄承索即贈

◆本局總店函購處爲各地讀者服務◆達迅敏捷郵票代洋十足通用◆

千里眼與順風耳

（梁惠王）

□聞明星公司張石川現在正從事於物色一新人，預備把她像安娜史丹一樣的培養起來。

□女明星中舞藝最佳者，當推顧蘭君與葉秋心。

□「漁光曲」音樂已在大滬舞廳演出，時髦之至。

□昨天聽見一個舞女和阿唐說：她很愛看保爾摩尼的「亡命者」。（那麼，「軟性電影論者」與「硬性電影論者」的答案將作如何解釋呢？）

□蔡楚生新片女主角「新女性」，決由阮玲玉演出。

□談瑛究竟神秘與否，連日導演程步高正在詳細考察中。

□有些人醉心電影城是烏托邦，有些人妄罵電影界是黑暗圈。其實，它既不如那些人所想像的那般神聖，亦絕不如那些人所說的那般罪惡。假若你要從業於電影，也看你自己的志向與操守。

◀今日在首創冷氣設備之南京大戲院開映▶

歡喜冤家

監製 邵醉翁　導演 裘芭香　領銜主演 電影皇后·陳玉梅

美貝難并　出類拔萃　珠聯璧合　聚精會神

天一公司全部對白歌唱有聲鉅片　●●時間價目・一律照舊●●

刪三存三

辛茹

這年頭，我倒有心做武松，但結果卻和唐吉訶德一樣，處處遭受不幸的遭遇。（莊子曰：你做武松，沒有打到虎卻會被虎咬死你。）

×××

說我「主使」也好，說我「挑撥」也好，這些意外的摧殘和意外的打擊，卻變成我生平以來的「意外教訓」可！（莊子曰：你不識時務，應當受教訓。）

×××

自己是坦白的我，即使祇有一個人同情我，了解我的話，我仍然可以自慰（莊子曰：假若一個人都不同情你和了解你，你又怎麼呢？）

（「刪三存三」者，來稿本有六段，因爲是大熱天，所以刪去三段，下存三段。今聖嘆註。）

戲院	片名	時間
華德	[illegible]	[illegible]
浙江	[illegible]	[illegible]
南京	歡喜冤家	二時半 [illegible] 九時一刻
萬國	大人國	三時 七時 九時
共和	[illegible]	三時 七時 九時
蓬萊	都會的早晨	三時 七時 九時
西海	大進攻	三時 七時 九時
融光	翠濤春暖	三時 五時一刻 七時 九時一刻
夏令配克	記者雙影	三時 五時 七時 九時
中央	萬能的女性	三時 五時半 九時一刻
明星	良宵	三時 七時 九時一刻
新中央	二對一	三時 七時 九時一刻
九星	肉	三時 七時 九時一刻
卡德	鐵血紅粉	三時 七時 九時
金城	漁光曲	二時半 [illegible] 九時
威利	盤絲洞案	[illegible]
明珠	城市之光	三時 七時 九時一刻
恩派亞	姊妹花	三時 七時 九時一刻
光陸	人海滄海	二時半 五時半 九時一刻
卡爾登	脫離魔窟	五時半 九時一刻
上海	暫停	
大上海	紅燒金刀	三時半 五時半 九時一刻
國泰	男性的慰藉	三時 五時半 九時一刻
巴黎	豹姑娘	三時 五時半 七時半 九時半
東南	鐵鳥	二時 四時 七時 九時一刻
光華	殘夢	四時 七時 九時一刻
榮金	姊妹花	三時 七時 九時一刻
新光	愛與敵	二時半 五時半 九時一刻
辣斐	將軍運	三時 七時 九時一刻
山西	鐵鳥	三時 七時 九時
東海	鐵鳥	二時 四時 七時 九時一刻
北京	王先生	二時半 五時 七時 九時一刻
大中華	再生花	三時 五時 七時 九時一刻
虹口	海濶天空	三時 五時 七時 九時一刻
天堂	暴雨梨花	三時 七時半 九時半
黃金	慈母恨	三時 九時一刻
百星	戲妻記	三時 七時一刻 九時一刻

夏季春裝、孫瑜澄讀

烟台啤酒

唯一國產　滴滴泉水精製

時報播音講稿欄

職業英語

VOCATIONAL ENGLISH

（周樹青編）

（練習五之解答）

ANSWERS TO EXERCISE 5.

七月四日晨六時三十分下午五時三十分講

（永生廣播電台週率一〇八〇）

1. When do you take breakfast?
2. At six o'clock in the morning.
3. On Sunday, I take breakfast at seven o'clock.
4. I will go after my breakfast.
5. Where are you going?
6. I am going to school.
7. Everyday I take lunch at twelve o'clock.
8. What time do you take supper?
9. About seven o'clock.
10. Sometimes I take supper at eight o'clock.

渴樂斯鮮橘汁　益利玻璃杯　益利汽水

欲盡酬應之能事，惟用益利汽水或渴樂斯鮮橘汁，及其所附之益利玻璃杯，因其品高味雋，足能增進主客間之愉快也。

各大商店均有出售

華商 益利汽水公司出品　地址 天津路三十三號　電話 一九七六四

逸園

亞爾培路

今晚八時半起賽　下期大賽星期六晚八時半起賽

第四十九期 搖彩號碼

頭彩 一〇二三號　二彩 八六二號

三彩 九七〇號 八八六號　小彩三個 一二一六號

三五二號

電話八二〇七三　四　五

亞林沙而

淨手浴身，乃吾人應行之工作，「亞林沙而」功能滅菌消毒，治療一切皮膚病，爲醫師及用者所贊許，如於洗浴水內加滴少許，確爲衛生最合宜的需要。

芳香幽雋　花露珍品

五洲花露香水，係用蒸溜法製成，故芳香幽雋，夏日噴洒衣巾，奇香撲鼻，能辟疫解穢，沐身洗面，點滴少許，香肌益膚，尤稱佳妙。

五洲藥房發行　上海及各埠

疲倦失眠胃呆速服散拿吐瑾

凡常患頭痛失眠胃呆及疲乏諸症者，皆因神經衰弱，欲求速效，須立進以補腦之劑，即散拿吐瑾延年益壽粉是也，此粉除含有補腦之燐質外，更有補血之蛋白質，歷經世界名醫証明，均認爲治虛弱症之無上靈藥，病家如服散拿吐瑾粉，不出旬日，胃口必大佳，諸恙皆消除。

散拿吐瑾 SANATOGEN

The True Tonic-Food

柏林華發大藥行精製

中國最美時洋行經理

各大藥房均有出售

中國名畫第卅九集出版

名畫第三十九集五彩木刻精印宋劉宋墓魚戲荇圖宋御筆白雉鳴午圖宋米友仁雲山圖宋亭夏禹玉香訪友圖宋人臨楊昇雪霽圖元趙松雪飛騎圖五彩絹板精印元趙仲光展書圖明沈石田桐陰扶杖圖明蕭香光山水明文休承雨餘千澗圖五彩絹板精印明王無悔竹林戲貓仕女清金冬心石梁飛瀑圖清改七薌畫趙文淑小像計十三幀每冊大洋一元五角上海望平街南京太平街有正書局

信不信由你

世界無術治愈之內傷肺癆症只須每日服食牛鴨蛋二枚去売吞下不出一年三月其病自愈又世界多甜尿症治亦頗費事只有用芡實二兩紫蔻二兩煎濃湯代茶不久自愈此乃本家經驗秘方又世界難治之瘟疫與及一切急痧急症必須購備施德之神功濟衆水重症一次沖服四瓶小孩減半孕婦不忌包保平安無串但假冒觸目必須到上海南京路虹廟對門施德之批發所購便方能得正藥祈注意也

施德之啓

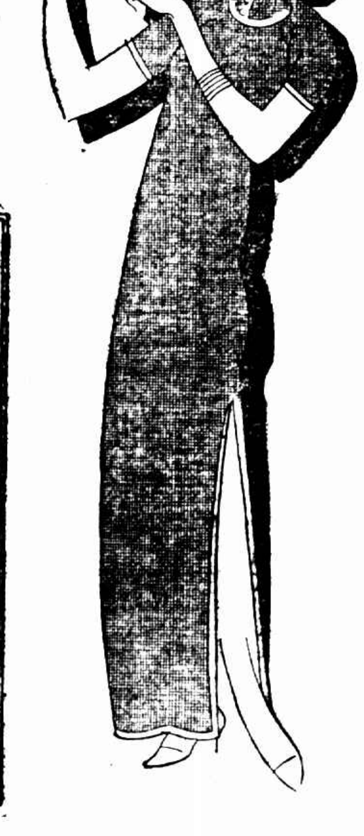

現代牌香烟

是現代香烟界的最高標準

是現代香烟界的最新權威

現代牌的品質壓倒一切

現代牌的價錢打倒一切

香味有一種甜蜜的溫馨

會使你感到妙趣

裝璜好似一朵美麗的鮮花

會使你見了心醉

諸位注意

吸了好烟

還有贈品

祇限上海

每包售銅元十五枚

十支空殼 壹只換上等洋火壹盒　九只換固本肥皂壹塊　十五只換大號毛巾壹條

其餘贈品繁多不及備載

皆盖 金支 弍只換固本肥皂壹塊　四只換上等毛巾壹條

上海永泰和烟草股份有限公司廠

C2A-2

復興民族

請採用復興教科書

商務印書館遵照新課程標準編印

復興小學教科書　全部出齊　全部審定

復興初中教科書　各科出齊　主要科目均已審定

復興高中教科書　已出多種　秋季開學前出齊

〔贈閱樣本及書目〕

433

原版西書大廉價

暑假開始爲便於學界購讀起見展期於七月十五日截止　廉價目錄備索

商務印書館上海河南路發行所

452

徐家匯

復旦大學附中暨小學招生

（班級）高初中一年級男女新生各級插班生暨小學各級男女新生（報名）即日起至七月二十日止每日上午九時至下午四時在徐家匯本校（考試）七月念一日念二日上午八時起在本校（簡章）附郵二分即寄

持志附中遷移並招男女生

本校已在寶山路[illegible]（年級）初中一年級新生[illegible]（報名）即日起七月十二日止[illegible]（考試）[illegible]（章程）詳章附郵念分[illegible]

持志學院招男女生

（招生年級）文科[illegible]（報名）即日起[illegible]（考試）[illegible]（章程）詳章附郵念分（校址）閘北水電路本校

教育局立案　教育部備案

私立上海中學招男女生

招收高中商科普通科及初中各一二三年級生　考期：七月八日上午九時　章程郵票二分即可報名　校舍：寬大十餘畝花木繁茂空氣清潔　校址：膠州路[illegible]（十六路無軌電車可直達）　附告：幼稚師範科簡科小學幼稚園男兒童均在[illegible]招生　校董　王伯群　吳鐵城　杜月笙　[illegible]　校長　陳濟成

愛國女學招生

體育師範科　高中師範科　高中普通科　初中部

體育師範科高中普通科一二三年級[illegible]（報名）即日[illegible]（一）本校（二）[illegible]章程附郵即寄[illegible]（北站寶山路口）[illegible]

主席校董　杜月笙　[illegible]

南洋中學招生

（學額）初中一年級八十名高中二年級約十名（日期）七月八日上午九時（手續）索閱簡章及投考須知附郵票二分考試前一日截止報名凡手續不完備者不得投考（地點）本埠龍華路外日暉橋內

英商

開平礦務有限公司發給六厘債票利息廣告

[illegible]

龐母馮太夫人七秩開慶徵壽啓

[illegible]

光臨

國曆七月廿五日　舊曆五月廿四日　爲家慈六旬晉九誕辰敬治綵觴恭請光臨　假座西藏路寧波同鄉會

龐京周　龐子姪　拜

夏令滋補之良好機會

華北日報復刊啓事

本報於上月三日奉令暫行停刊[illegible]本月三日照常出版[illegible]

盜姬覺彌祖宗屍骨

勒索廿萬減至四千

徐州著匪誘至上海就擒

遭彼搶劫綁架

張懷清販布　謂係香認掘內索詐　姬之庖丁證實

南京路哈同洋行經理徐州人姬覺彌、於去年十一月至上月十號之間、陸續接到匪徒投遞恐嚇信五封、勒索洋二十萬元、否則以炸彈手槍對付、乃報告徐州警備司令部、密拿通緝、但無蛛絲馬跡可尋、近查得該土匪首領徐州人張懷清、三十二歲、（化名顧新齋）在無錫地方逗留、上月二十九日姬諳代表潘禮田前往無錫找尋、遇張於鐵路飯店、

姬知係原籍著匪所爲

談判之下減數八萬元

潘祇允數千元、二十六日又派廚司朱本清赴錫接洽、結果講妥四千元、着其到滬領款、決無他事、直至前日將渠騙申、至福煦路一千二百五十二號一空屋中暫住、（按該屋係哈同洋行房產）言定先交二千元、一面密告楊樹浦捕房派華探長劉文藻協同西探偕朱本清、以

冥票 上用中國實業中國通商兩行每十元鈔兩張蓋面、包就二千元模樣、着朱先入、正在交款之際、中西探即一擁入內、將渠逮捕、而該屋內已有炸槍一支煙燈一盞煙扦一枚、一併帶入捕房收押、昨晨解送第一特院刑三庭、工部局律師厲志山陳述經過、並稱調

查得 本案事主姬覺彌幼年在徐州時、本係姓潘、自到滬後、改爲姬姓、是以彼之祖坟、咸在原籍、詎去年十一月間、被匪將其祖坟發掘、攜去尸骨、藏匿無踪、嗣來信稱欲將尸骨取回、須以二十萬元相贖、否則將骨燒灰、並繼續掘起汝父母之

遺骸 繼用炸彈手槍加害、事主知係當地土匪作祟、報該管警備司令部通緝、而該司令部派兵嚴剿土匪、致被告無從立足、近逃避無錫、亦有公示拘渠、即捕房請爲延期詳查云云、當將證物冥鈔眞鈔及其身畔抄得無錫來滬之車行時刻表一張、暨恐嚇信等呈案、質之被告、供近由原籍來滬販賣布疋、未至無錫、對於

掘墳 勒索鉅款均無關、並與潘禮田朱本清亦未接洽、吾名顧新齋、而非張懷清、餘供支吾、求鑒、事主姬覺彌未到、由田朱兩代表證明經過、朱稱前在原籍爲出賣牲口糾葛、被其如數搶去、後又將余綁架勒贖、因知無錢釋放、他係著名土匪首領等詞、訊據桂推事諭仍還押、改期再核、

招請男女廣告員

本社現欲招請富有廣告經驗、能招攬大小各報廣告之人才、不論男女、有意應聘者請至九江路四十四號本社面洽、時間每日上午十時至十二時

優美便宜市房召租

[illegible]

香港皮鞋公司

傾銷存貨

黃皮紋男鞋　每雙八元

摩登女鞋　賤賣六折

創作小說

皇后的丈夫（一五五）

陳大悲

第十章　受天之命

□許是天緣吧？□

雲鵬鞠躬似的低頭向慧瑛說：

「東西已經交給令堂老太太了，」

「還差一樣東西，大概你沒有帶來吧？」慧瑛說過之後，向雲鵬一笑。雲鵬向汪洋臉上望了一眼，見汪洋也皺緊眉頭，好像莫名其妙似的，他只得轉身去問陶氏。陶氏搖搖頭說：

「我不知道她還要些甚麼東西！你不會自己問她嗎？」

雲鵬再對慧瑛望了一望。慧瑛把頭掉轉過去。雲鵬笑向陶氏說：

「好！既然密絲陶不願意對我說出來，那也好，待一回兒就和汪先生商量罷！伯母！您請放心！只要我的力量辦得到的事，我沒有不答應的！汪先生可以做我的全權代表，一切事情都可以替我作主！總而言之，伯母，這一回也許是天緣吧？昨天晚上，令愛已經和我談過許多話了。我本來是十二萬分的欽佩令愛的，想不到竟有這樣一個大渾蛋，會想出這種惡毒的主意，要敲我的竹槓！現在我們兩個人已經共過患難，還有甚麼不可以答應的條件呢？伯母！我現在還有點兒公事，先告辭了！汪先生，一切都費心罷！」

說完話，他向汪洋拱了拱手，又向陶氏鞠了一躬，匆匆走出門去，嗚嚕嚕地開着汽車走了。

慧瑛走到汪洋身邊，和他並坐在一張沙發上，低聲叫了一聲「汪先生！」汪洋像觸了電似的把身子很迅疾的轉向她，笑逐顏開的問：

「喔！密絲陶，你有甚麼吩咐，請你隨便說出來罷！」

慧瑛向她母親望了一眼，低頭無語。陶母親忙站起身來說：

「汪先生，我樓上還有一點兒事，讓我小女陪您談談罷！」說完話，她就一步一步的走出客廳去。

汪洋見慧瑛精神異常興奮，他便很殷勤的低聲問她：

「我這個媒做得不算錯吧？現在一切條件都遵你們老太太的命，還有甚麼問題嗎？」

「當然是有的，而且是一個頂大的問題！這個問題不先解決，那就是他娶我過去做姨太太！作妾這件事，不但我不能答應，但我家母不能答應，只怕汪先生也未必肯答應吧？」

慧瑛說完之後，向汪洋微微一笑。汪洋立時義形於色高聲說：

「這還成問題嗎？我早就報告了今堂老太太，金三爺早就把離婚的手續辦得十分妥當！要不然，我怎麼敢做這個媒呢？」

「憑據在那裏呢？拿來給我看！」

「在金三爺身邊！剛纔你若是早一點兒當着他面說了出來，他早就把這張律師簽字的字據拿出來給你看了！」

×　×　×　×

大悲傑作

半價預約一月

皇后的丈夫　長篇言情　精裝十厚冊　實價一元　外加寄費一角三分

現在排印中　預約期滿即出書

預約處（1）上海四馬路平安里七號光芒書店及各地光芒代售處（2）上海四馬路現代書局及各地現代支店

正威藥房大賤賣

四十瓶時疫水每盒六角半　德之濟衆水每打六角半　科發痧藥水每打五角六分　震寰至聖水每打六角二分　威靈廣濟水大瓶一元二打　樟腦白蘭地六角半　一介亞林臭藥水一元一角　一介威靈臭水一元〇五分　一磅老牌飛而生每聽八角

一磅疹藥時疫水每瓶一元　一磅清香爽身粉三角　德國樟腦丸一元七磅半　利華藥水皂每塊八分半　林文烟花露水大瓶六角　鹿頭牌花露香水四角半　冠生園果子露比衆公道　華福麥乳精大罐四元　地球牌蚊香大盒三角二分

配方部　經驗藥師專配藥方　服務精細取價低廉

上海南京路英華街大東旅社斜對

上海德大蓆行

本行分設各埠丁廠化學督造各種花素軟蓆定價克己

大批運到　龍鬚草蓆

大批運到　安徽竹蓆

擴充營業

念七週紀念　貨價不合　包退還洋

寧波楷蓆　廣東蒲蓆　蘇寧細蓆　揚州撲蓆

各種精美龍鬚汽車坐墊

大廉價一月　六月廿五日起

總號　北石路香粉弄對面

第一支店　法大馬路西自來火街口乾大明隔號

第二支店　北石路香粉弄隔壁德大南號

黎明總店五開間朝西門面支店均雙開間門面電話九〇三九二

陸文中神效保安水

功能保安救命　有撲滅時疫霍亂吐瀉一切急痧瘟疫急症赤白痢疾之効力

[illegible]

滸文中神效保安水製藥廠謹啓

諸君　題詞提倡並蒙介紹

[illegible]

大哥鑒

兄離家已三日分電各處均無消息嫂更着急切盼見報速歸或即函知住址事有頭緒遲則自誤　弟榴杏啓

提倡新生活 大贈品

六月十八日起七月八日止

五洲大藥房總支店門市部

今年是提倡新生活的年頭，本藥房爲促進夏令衛生，謀公衆健康起見，特舉行很有價值的大贈品三星期，凡購本牌貨一元，或外牌貨二元，任選贈品一件，如購本牌貨五元，或外牌貨十元，任選贈品二件，限於贈品價值，恕不類推，尚希各界士女早臨選購，無任歡迎！

總店：四馬路河南路口

支店：（一）天后宮橋北堍（二）北四川路老靶子路口（三）東門路（四）蓬萊市場均同時舉行（固本洗衣皂例外）

贈品：精雅團扇　花露香水　固本藥皂　固本皂粉　香水精

寧波實業銀行

——服務社會扶助實業之銀行——

儲蓄部開辦二周紀念

紀念儲蓄

總行地址：上海河南路五百號　電話一八二九五

儲蓄分部：南京路虹廟對面上海國貨公司　內電話九二三五七

定期一年週息一分
定期二年週息一分一厘
定期三年週息一分二厘
加送贈品酬答盛意

存洋五千元贈（一）十六寸華生搖頭電扇一架或（二）三十二寸真皮箱一隻腳踏車一輛

存洋一千元贈（一）小孩雙輪車一輛或（二）電木熱水瓶四隻或（三）寧波軟席一床或（四）福州美術漆花瓶一對

存洋五百元贈（一）銀色煙盒一對或（二）女手提皮夾一隻或（三）宜興陶器二件或（四）女綢傘一把或（五）福建花瓶一對或（六）小人腳踏車一輛

存洋一百元贈（一）沖布美術傘一把或（二）宜興陶器一件或（三）玻璃漱盂一隻

活定兩便儲蓄

本行爲儲戶謀特殊便利起見，特設活定兩便儲蓄一種，既有活期儲蓄之方便，又有定期儲蓄之利益，在紀念期內存儲另備贈品以酬盛意

五年整存取儲蓄

此項存款爲儲戶存付便利計，如一次存入洋六十二元，定期五年可得本息一百元，一次存入洋三百十元，定期五年可得本息洋五百元，以下類推

●免費●敬送 早洩遺精根本辦法

詳述各種原因之奇功，如索即寄●再敷局受吹者，神方治法調服有效，病除根……同時附奉精選……●上海……路永安里……啓

良丹

人類保障

將軍良丹　人類保障
健胃消食　醒神舒悶
清熱解渴　防疫護身
口中香劑　懷中妙品

五洲藥房發行

上海及各埠支店及各烟紙店均售

爭風加害 刃斃後夫

前夫被棄懷恨

三陽路長興里深夜慘劇

拘獲首要餘黨在逃

寓居閘北三陽路長興里八號之泰州婦人李陳氏、向與同鄉人楊大陽姘識、迄今多年、同居於三陽路丁家里四百二十九號、最近該婦又與住居新嘉路裕源里五十七號拉車爲業之泰州人妻良才發生肉體關係、因事機不密◇被楊大陽偵悉、與李陳氏齟齬、李陳氏於三日前携取衣飾、遷居三陽路長興里八號戚串家、妻良才戀情不捨、於前晚十時又前往探視、晤面後、互毆齟齬◇時忽來一身着黑香雲紗短衫褲者、厲聲詬妻、不准在此爭噪、妻旋則離長興里八號、方行抵五號門前、突有人持尖刀向妻猛戳、當中胸腹等處、鮮血淌流、妻受創痛不可支、倒地呻吟、以胸部戳中四刀、爲致命傷、不及送醫院、遽行斃命、附近納涼未睡之鄰人見肇慘禍狂呼報警、崗警趕來、行凶人早已逃逸◇經將李陳氏帶所訊問、據供出前情、當將氏收押、市公安局駐五區偵緝隊、正副領班尤漢文·陸鶴祥據報、率領偵緝員蔣金祥·張康梅·李飛等四出會緝凶手、當以李陳氏前姘夫楊大陽、於該案涉有重大嫌疑、因拘逮帶回偵訊、據楊供認與妻積有宿仇、戳殺係在逃黨徒所爲、當由原班探員、帶同楊犯前往拘捕、餘黨則均逃逸、無從緝獲、妻之屍體、則於昨日由地保報請檢察官蒞場檢驗、委係生前戳死、塡具屍格、備棺收殮、候尸屬認領、

連長之妻偕夫友共同自殺

北平訊、西四牌樓小水車胡同十三號、戶係某軍之連長趙鑑章（博陵人）、現在河南防次、乃母趙孫氏、年六十餘歲、妻趙林氏、年三十許、女傭……、留平寓、當趙赴河南時曾託友人修啓森代爲照料、修住阜成門內宮門口南二條大號、嗣即與趙林氏接近、修寓……、同時吞服鴉片烟毒、意圖自殺、……所知、於九日報告……內……第十段、巡官……將二人一併送往中央醫院診治

小東門東方旅館 青年自殺

小東門東方旅館內、前晚來一青年男子、自稱寧波人丁心寶、年二十六、當場開就十三號房間、睡至昨晨六時、起身小便一次、便畢仍舊回入房內就寢、並知照茶役、於十一時許喊起、居時茶役入房呼叫竟無應聲、揭帳一視、面色灰白、已如死人、始知服毒、急送上海醫院醫治、中毒甚深、性命難保、聞青年所吞者爲多量之生雅片煙、蓋事前茶役曾見其出門買來兩元七角生煙也、自殺原因大概係經濟問題、

●●●●●●三花公司指導美容　美商三花公司最新發明之美華牌及奇美牌花粧品二種、現已特約先施永安二大公司置備大批現貨、並于即日起就該兩公司內負責指導運用三花牌香品之美容術、日有三花化粧仿書贈送●●●●●●國貨月報五期出版　本市哈同路店軍里一一四號國貨月報社　系高伯時君所創辦、出版以來、風行全國、本期更擴充篇幅、每冊仍售二角、全年特價二元、國外五元、郵費在內、

註冊 安特油膏 瑞興製造

擔保治愈　毫無痛苦　腳趾癢濕　售價低廉

各大藥房均售

總經理大英醫院　香濟藥房

贈遺精早洩自療法

勿論……法贈……本堂因原址不敷……暫遷……上海霞飛路華龍路西首和合坊七十四號……一切函件請寄和合坊新址可也

來函

全家爲汝來滬　汝寧忍心避見　兄勳啓

感謝五台山和尚

鄙人幼年在校……無知犯手淫……成遺精早洩之病……四肢無力頭暈目眩……服藥無效……幸有友人介紹到五台山和尚處……服法師治病用藥……現已痊癒……上海北四川路……

鎮江西城外 荷花塘妙齡女屍

衆料爲姦殺◇死後移屍

赤足無鞋口有金齒

鎮江訊、昨晨西城外荷花塘地方發現妙齡被殺無名女屍一具、年約廿歲、圓胖臉、嘴內左上邊鑲金牙一只、截髮、身着淡藍色洋布短衫、時式短袖、藍洋布褲、黑褲帶、赤足無鞋、據該地居戶云、此死女想係被殺後移屍、際此炎夏、各戶均納涼露宿室外、故未聞呼救之聲、據一般揣測、似屬姦殺、嗣經該坊地甲投鎮江地方法院、請求派官檢驗、

小說 春城歌女 （二四六） （李薰風）

第七回 剪藥成圭終身決一笑 遺書當藥片語值千金

連玉環搶過那公文來，那信差始作謝去了，連大奶奶回來再看，那公文早給連玉環拆開。裏邊正是一張書法齊整，印色鮮明的委任狀。華北財務處長白健明委任連吉慶爲本處科員等等的詞句，寫了一片，連玉環念着給連大奶奶聽。說道：「媽，我爸爸這不是就又做上官兒啦麼。」連大奶奶也笑口大開，樂得連貴姓似乎都忘了。說道：「可不是麼，委任狀一下來，他再去謝一謝委，可就走馬上任了。這些個故典，你祇管來問我，我是都知道的呀。」連玉環祇管手拿着那委任狀，一聲也不做，呆呆的，不知想些甚麼。連大奶奶不管她了，提着那菜籃出去，到街上又買早晨的菜，又給連吉慶打了一回電話，叫他早些回來，委任狀下了。走回家來再瞧。那連玉環卻仍然一個人坐在床頭，呆呆的發怔，臉上濕淋淋的，掛着兩行清淚。那委任狀在她手裏，卻已然揉成一個小紙團，不成其模樣。了吃一大驚，忙去搶來，說道：「姑娘你瘋了麼，這是打飯吃的票，託了若大的人情，才得來的，你別把它弄壞了呀！」那連玉環本來也不是故意，不過她出着神，忘其以了。給連大奶奶一搶，也驚悟過來，看了看那張委任狀，──讓連大奶奶一打開，業已成了小學生做手工的皺紋紙，險些兒就扯得粉碎，──也吃了一驚，帶着她的眼淚也笑了。說道：「我也不知道是怎麼了，看了這一張委任狀，也說不出來是喜歡還是難過，我不知不覺的，就把它差一點扯毀了。這倒是一件怪事呢。」連大奶奶看那委任狀幸而沒有扯，她趕緊就放在一邊去，鼓了鼓嘴唇，說道：「甚麼叫喜歡難過呀，據我看，簡直的是沒有這造化，受福不壓着，折受得糊塗了。」連玉環聽她說閒話，自已也祇好笑而不語。這一回電話眞靈，連吉慶馬上就跑回來，在外邊拍拍的敲門。

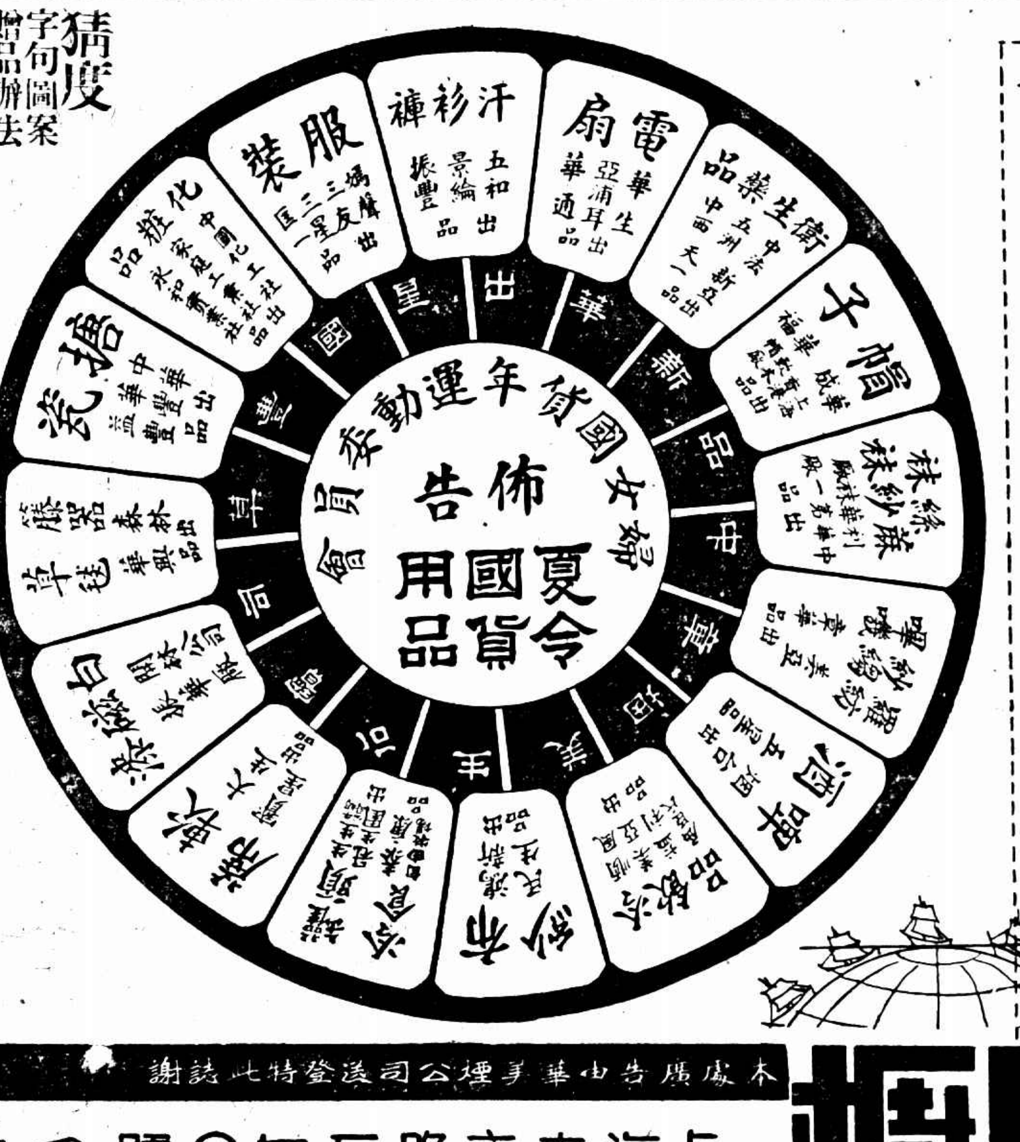

猜度字句圖案贈品辦法

（一）本會爲勸勉國人服用國貨起見佈告夏令國貨用品以供各界採辦之需並舉行猜度字句圖案贈品辦法以增加讀者興趣（二）猜度字句圖案舉行日期規定自本年七月一日起至七月七日止（三）凡參加猜度字句圖案者須將本會佈告之十六字中選十個字合併成一著名國貨工廠名稱填入空格剪下簽署蓋章寄郵至本會（華龍路環龍路口）揭曉其猜中者每人送猜中之公司出品一小件外另贈華美烟公司紙扇一柄（四）前項猜中圖案領贈手續須依本辦法截止日期揭曉後仍須攜原印鑑來會領取贈品（五）所寄猜度字句圖案不論猜中與否概不發還（六）猜中者須於揭曉後五日內領取贈品期間未領取者作爲放棄（七）本字句圖案由本會常務委員黃冰佩先生封固保存以昭公正（八）右項贈品辦法祇限本埠外埠猜中者祇贈華美月刊一期

本廣告由華美煙公司送登特此誌謝

華美烟公司

上海南京路五九〇號　四大煙王

光華牌　每聽四角

紅買司干　每聽三元

藍買司干　每聽三元

人參牌　每聽四元

櫥窗陳設競賽大會

第四次參加者　景綸衫襪廠

日期……七月一日至十日

贈品辦法

（一）凡在景綸衫襪廠參加陳設競賽之十天期內往華美煙公司門市部購買各種香煙請保存發票並注意發票號碼末一字人人有得獎之希望

（二）景綸衫襪廠置一大鐘於櫥窗內定名爲幸福鐘鐘面書十個字數（一二三四五六七八九〇）並有四季商標（獅球牌飛鷹牌鹿頭牌爵牌）每日按照規定時間（時刻表另列）插入電流使長針徐徐旋轉每日至下午八時由華美景綸雙方職員會同抽出電流如長針定在某字與發票上之末一字相同者即中獎之號碼同時鐘表空處所索之某一商標即將某一商標之內衣作獎品（一如介於二者之間當以多面之一方者爲標準）得中之號碼及所贈之某種商標貨品即在當晚八時至九時華美播音鐘十大電台輪流報告

（三）所有獎品均爲景綸廠極精美之著名出品得中者請於次日憑華美烟公司發票向華美烟公司門市部領取

插入電流時刻表

第一日	上午九時正
第二日	正午十二時
第三日	十二時一刻
第四日	十二時半
第五日	十二時三刻
第六日	下午二時正
第七日	下午一時半
第八日	下午三時一刻
第九日	下午一時一刻
第十日	下午一時上

景綸衫襪廠假華美門市部發賣鹿頭汗衫四種啓事

本廠在競賽陳設期內除將精美內衣提作贈品外並以最新出品鹿頭牌汗衫四種假華美烟公司門市部（每日下午二時起）聯合永安先施三大公司……贈品發賣歡迎參觀

發賣品

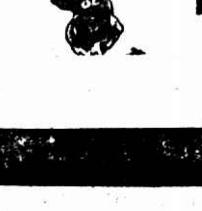

鹿頭牌

222 七星蔴紗汗衫

333 蔴紗桂地汗衫

1001 桂地汗衫

2201 蔴紗衫

贈品

凡購222 333 或1001汗衫一件贈玩鹿一頭或明星花露水一瓶餘類推

汪楓

國醫陶芝生啟事

鄙人自春季抱病以來所有診務概由門人代診第念遠道來診者徒勞往返歉仄良深茲已病痊照常應診恐未周知用特啟事

醫寓上海診所（南市豐市街吉祥弄十一號電話二一五九五）由長子慕章應診

打破六十年同月紀錄的

熱度！

報載天文台消息，日來酷熱已突破六十年來同月紀錄，時疫醫院每日來診者有百餘人，以中暑・胃腸炎・痢疾等症爲最多云。本藥房下列各種良藥，專治霍亂・中暑・胃腸炎・痢疾等症，按症選服，功效神奇，洵家家必備之夏令要藥也。

良丹　安痢生痢疾丸
急救時疫水　利便糖衣丸
清香聞痧藥　萬應百寶露

慈善者購贈請施送格外優待

五洲大藥房謹啓

國藥號及各奶汁公司注意

敬啓者本廠出品國貨金鼎牌熱水瓶久蒙各界贊許馳名遐邇茲爲顧客攜帶便利起見特製半磅熱水瓶一種式樣精美巧小國藥號代客煎藥容量適合接送輕便各公司輸送牛奶豆汁牛肉汁等更爲相宜以及貯藏補汁酒液經久不壞兒童入學尤可作爲良伴此係敝廠獨家發明倘蒙惠顧零售批發價目格外克己以副盛意

光大國貨熱水瓶廠敬啓　電話四一五九四總廠

上海閘北共和新路鐵路邊經售處

上海愛多亞路蔡義和料器號電話一〇六七八號

老德記汽水

牌子老　價色好

君要皮膚美麗爲夫婿所美乎

當然是要的但是要皮膚美麗就不要有面疹疥癬膿胖腫毒等患如意膏即是治療此類有損觀瞻皮病之妙藥已使很多婦人脫離皮患而復其美觀

即如柳滿　柳君爲陝北清澗永平村人民具來書云「內子近患疥癬約不爲意後遍延全身極癢難看試搽各藥均未有效幸得如意膏連搽數次其症漸消現已平復婉美如昔矣謝謝」

如意膏清涼止痛消毒生肌統治割破燙傷跌損蟲蝥不獨皮病有出售也各藥房皆有出售或直向上海江西路四五一號韋廉士醫生藥局函購每盒七角六盒二元五角郵費不取

治咳驗方

此方經驗四十餘年專治時行感冒及一切咳嗽痰喘之症功效神化保肺防癆萬試萬驗比擬名唐拾遺久咳丸每瓶一元無論何界各埠均有出售惟世人一經服用自能常保精神

時一瓶可愈服後自能常保而愈

新出歷代集聯碑帖九種

史晨碑集聯一冊洋五角　蘭亭敘集聯洋五角　右軍千文集聯洋五角　聖教序集聯洋八角　魯峻章集聯四角　廟堂碑集聯六角五分　又右千文聯二角五　夏承碑聯二角　聖教序聯二角

上海望平街南京太平街有正書局啓

薛邁羅事務所刧案

牽涉四人宣告無罪

附帶私訴駁回

上訴期間張祖明還押餘三人各交原保候示

法租界愛多亞路九號薛邁羅會計師事務所、於上月九日下午三時、有辦周景慶紙號高玉書・馮煥章・萬桂榮三人、往銀行兌得中國實業銀行一式支票一萬八千九百元、於四點半時回所、預備晚上解往匯豐銀行中、詎有盜匪持械侵入、將高馮兩人身畔之鈔票一萬二千元（各六千元）刧去逃逸、事後報告捕房、法捕房特派探目、中警察長金九林・正探目張子楹等、先後拘獲一〇一號瑞昌五金號股東甬人張祖明、又據張之供詞、續獲甬人莊源大糟坊小主莊福孟與五金號夥汪通友及在登路大華醫院院長太倉人唐慶岳等四名、移解第二特院、由捕房律師依刑法提起公訴、告訴人事主方面亦延律師附帶私訴、請求追還被刧款、唐慶岳仍交原保、聽候定期宣判、各情已誌前報、昨由本案承審推事、將張祖明・莊福孟・汪通友・唐慶岳四被告宣判無罪、附帶民訴原告之訴駁回、判決主文云、張祖明・莊福孟・汪通友・唐慶岳均無罪、惟本案刑事部分、在上訴期內被告張祖明仍予還押、莊汪唐三人各交原保候示、又上月廿九日所載審理此案新聞中、有證人景大祥五金號經理張蓮芳之誤、當時記者站立地位較遠、又因語音之訛、以致誤載、附此更正。

閨家仇殺

僅媳一人得免於死

淸江訊、漣水縣第三區蕭蔣西鄉民王小東家、突於日昨下午六時、被暴徒二人、各持盒炮、撞門入宅、將小東及其母妹三人、拖至天井、一一開槍殺斃、小東雖一再哀懇、但暴徒置不去口、置若罔聞、旋在室內外、將案小東之媳、因事外出未歸、得免於死、暴徒揚長而去、搜家四人、除媳一人外、悉被殺害、鄉里傳謂因姦仇殺、小東族人、刻已報縣伸訴矣、

、于本年四月廿五月下午偕鄰孩徐阿狗徐林弟兄妹、一同在外游玩、同被拐匪拐去、帶中途將徐姓兩孩

四馬路汽車撞毀黃包車

今晨一時左右、有廣西路好友汽車公司租界一七六二號華界四二九一號之汽車、載客兩男兩女、沿四馬路東行、至大新街東長樂茶園前、突將一黃包車撞翻、車上一男客即行跳下、得未受傷、黃包車夫亦無恙、惟黃包車之車輛一面竟被撞落、

女客仰毒

新旅社中之王淑華　倘幸無生命之憂

昨晨四時〇五分、二馬路大新街口新旅社二四〇號有一女客王淑華（二十三歲甯波人）、忽被茶房發覺、已服來沙而藥水自殺、即經報告捕房、由十八號探員召到救護車送至醫院、尙幸服毒不多、生命可望保全、自盡原因、該客堅不願說、

少婦竟爲衣着服毒求死

少婦王董氏、名月華、十九歲蘇州人、爲盆湯弄甯波路三二一號殷生太號中王任春之妻、王年二十、在紗布交易所謀生、昨因該氏欲做新衣、致與丈夫口角、當夜八時半、氏竟服毒求死、經人發覺、即送醫院、

汽車夫之子被拐無下落

住法租界蒲石路一五一號華開汽車本地人顧根發之六歲獨養兒子順福

□照常吸煙
□見煙自厭
□三日見効
□十天斷癮

精神戒烟

廣告欺人天誅地滅

藥性王道…絕對不含嗎啡　試服迅速…凡先試服三天減去烟癮三分之一　新證…一錢十天試服工作照常每毫無痛苦　定價每料一元二角五分每料加二元…試服保證成功永無反覆　寄費加一…以後每盒七角…服藥以後已數萬人　外埠特約經理處…

洛陽西大街華安堂　石路口…　南京…　厦門…　州外埠特約…　本埠大利元票號

本埠大利元票號　分銷處…四馬路大新街口

汽車搶少女

二人被捕推誘

寓居滬西周家橋顧家弄十八號現在申新第一紗廠作工之無錫女子陶招弟、於上月二十七日淸早五時、突被住居該處附近高家巷上十一號之本地人高順根中途攔住、搶上汽車、疾馳向租界而去、藏匿無踪、等情已報警報、現經陶招弟之兄陶阿三、查悉當時夥同搶女者、有徐柏生、陳永興兩人、乃即從事找尋、至昨日上午十時、陶在周家橋鴻興閣茶館內、瞥見徐陳兩人正在啜茗、遂奔告六區分駐所、當由魏巡官事供案提審、據曾供小孩交潘某在邊之高小毛二人領去、買之潘吞認串拐、惟云以前在樣興曾相識等語、、經上核供、諭候改期再訊、被告等還押、

索子交涉　死而復生

孔鼻記

淸江訊、漣水一區內鄉農民徐藏生、年已弱冠、忽於日昨有胸鄰居住之徐姓婦、來至藏生家、說爭窠子、藏生事家詫怪、該婦且泣且訴曰、藏生我親牛子、二歲時、失蹤病危、棄於藥堀內、被人拾去、得爾更生、鼻孔內有暗記、可爲證明、一時兩家大起爭執、藏生因該婦素不相識、亦不承認、旋經鄰人排解、雙方赴縣起訴、依照司法手續、正式解決云、

事經理任、將徐陳拘所聽候六區、確邪嫌員分別審訊、據徐供、三十歲、住徐家角、陳供年二十七、住陳家橋、餘詞推諉、旋即解送地方法院訊辦、

蘇州河內　青年屍

一度投身銀幕

新聞攝影新藝粉廠前、蘇州河內、昨日發現一青年男屍、當由水巡隊飭警調查、死者係無錫人袁寶鉉、籍隸無錫人、以一度投身銀幕、前曾在明星公司拍攝影片、司儀演員、失業已久、居於法租界某路龍里一百十八號、想係生活艱困、以致自殺、其出外已數日、何時投水、均不得知、致隊遂飭地保沈小和帶同投地方法院請求相驗、惟乃弟則要求免驗、

身體衰弱學舞運動

曹霖律師

竟以此而受無窮之禁　遊園相識以及誘姦種種皆云非事實「如何受姦非所能知」

具狀答辯

請治誣告之罪

曹霖律師年念而立、住派克路協和里十五號、其事務所設在法租界霞飛路大安里二百八十九號、近被婦人王宋氏偕女王美英延律師以妨害風化及妨害家庭等罪、控於第一特院、謂其犯刑法二四四及二五七條等罪、經劉推事傳訊、因王美英已屆產期、

投廣仁醫院分娩

未能到案、茲在改期中、曹除具狀法院答辯外、並提起反訴誣告、茲將其答辯意旨及反訴意旨探誌如下、其答辯意旨、略謂被告曹霖、因身體衰弱、經袁協倫醫生介紹、於民二十二年十月中至慈安里大滬跳舞學校學習跳舞運動、自訴人王美英即王英、又名張美英、先在該校營業、因而相識、自訴狀內稱廖曆六月間在

兆豐花園

邂逅

於七月間先後在大光明影戲院同觀電影、並在虹口大旅社姦宿等語、完全是砌詞、此其一、又查自訴人認識被告、係上年十一月間、當時伊聲稱年二十一歲、前在曹家渡電燈廠爲女工、現因失業、託被告代爲介紹職業、逼被告之友菲滄所創辦上海女子信託公司、乃介紹伊到該公司報名、有伊

親筆寫

年籍單可證明、伊已滿二十歲、自訴狀稱、尙未滿二十歲、足見虛搆事實、此其二、至山海關路一二七號之房屋、係自訴人自己租賃、並非被告租賃、有租約可查、自訴狀稱係被告及被告之友單醒吾所租賃、乃係空言誣栽、何能憑信、此其三、被告與自訴人王美英相識、純係

同校友誼

關係

既無求姦之意思和行爲、何至有欲娶爲妻之表示、且被告髮妻葉氏、自訴人亦曾晤過、何能相信被告無妻而嫁與被告爲妻、此其四、又查被告與自訴人既無

嗚呼孩子　五點　孰爲爾父

姦行、其如何受胎、原非被告所能知悉、至與李姓爭吵、更與被告無涉、自訴狀稱因姦受胎、被告唆使李姓毆其肚腹、亦與事實不符、此

其五、

再以上言

法律　二五七條係指被誘人未滿二十歲而言、但自訴人已滿二十歲、且被告毫無誘拐之事實、至二四四條更無搆成之要件、應請駁斥所訴、其反訴意旨、略謂依上答辯理由、自訴被告即反訴原告、並無犯罪嫌

烏鎭路　六盜　刧行　甚鉅

失主據稱損失

閘北烏鎭路福德里二號顧汝德家、於前日午後突有操江北口音穿白布短衫袴盜匪六名、四盜各持手鎗、闖入顧家、向各人嚇禁聲張、由兩盜把守、餘盜擁進樓上臥室、刦去金鍊二條、金戒三只・金鐲二副、金鎖片一只・金手表三只・金木魚一只・金

疑、而反訴被告乃竟虛搆事實、將年齡減小、以冀他人受刑事處分、實犯誣告罪云云、該案開審之期、閱須待王身體復原、始可投案供述經過、此兒不知誰願爲其父、嗚呼、孩子、

岱山輪　開甬途中　遭台匪刼　騎綁二人

搜得財貨二千餘金

未饜所欲

曹司帳等

甯波訊、岱山輪近來行駛甯波・鎭海・東沙角・黃隴・泗礁・嵊山等處、船身甚小、除船主夫役念餘人時、僅可載搭客七八十人、容貨數百件、船身係木質、機用柴油、買辦係岱山人何錫棠、司帳奉化人鄔阿四、船主嵊山人王財生、每五天開駛一班、念八日上午七時許、該輪由嵊山開甬、搭客僅廿餘人、載貨百餘件、不料搭客中已有黃隴口之柴山附近時、

台匪

兩名混入

喬裝搭客、暗藏手槍、念九日下午一時、該輪復經泗礁開出、搭客增多十餘人、又有台匪五人冒充搭客混入、亦藏手槍、當時無從辨識、至四時許、該輪行經

七匪

呼喝一聲

袖出手鎗、分頭將舵樓及機器間看管、迫令船主將輪開至桃花山下、其時風浪甚大、船難支持、遂令駛回衢礁洋面、當匪發作時、在艙

妹代姊嫁

大姑娘嫌夫貌醜家貧　小姨多情重義

南通訊、張家渡居戶李福元、生女二人、長名杏姑娘、芳齡雙十、次名翠姑娘、年方二九、貌美於姊、李福元以女大當嫁、故託戚友、代爲物色東床快婿、嗣於上冬、由趙永田爲李長女杏姑娘作伐、許字黃德林爲妻、已定秋月迎娶、乃最近黃之老母染疾、鄉間風俗、以爲病者遇新人、或可不藥而愈、名爲沖喜、黃德林遂請冰人、往李家商洽、孰知泰山雖願意、而杏姑娘則以未婚夫貌陋家貧、極本反對、忽告失踪、李福元爛生詭端、不得已與少女相商代姊行事、一面懇冰人與乃婿疏通、黃德林既深悉李杏姑娘以狗眼看人、復以翠姑娘貌美多情重義、允卽如約、刻已實行過門矣、

甬上　水菓行夥　投海　未果

厭世原因有二

半爲經濟半爲婚姻

甯波三日電、上海虹口合記水菓行夥太倉人吳補生、二日晚乘新甯紹輪、圖投海自殺、幸被截住、三日抵甬、交四分局看管、通知家屬來領、自殺原因、半爲虧款、半爲婚姻不自由、

狂飲火油　引剪刺咽喉

前妻女失踪遭痛罵　丈夫武斷

◇…怨憤無可洩婦人求一死…◇

山東人李十傑、年四十餘、在武定路某號開設久大洗衣作、家眷另住武定路懷蔭里六十號、李之髮妻某氏、病故已數載、續娶同鄉人駱氏（二十四歲）爲妻、李之前妻生有一女名大玉、今年十二歲、李極鍾愛、駱氏則不然、時將女凌虐毒打、昨日上午十一時許、女突失踪、時李適在店中、不知其事、旋返家詢悉、以女之走失、必因被氏虐待、將氏痛罵、氏氣忿無可洩、潛至樓上、先服煤油一玻璃盃、繼用利剪向咽喉猛戳、喉部頓成兩刀孔、血濺滿衣、李聞聲登樓、將剪刀奪下、並僱車送其入醫院療治、勢甚沉重、生命可慮、

跌仆病？斃

瓜販之子　嗚寃

請驗

米店主

小販章良泰、近在虹口歐嘉路擺設西瓜攤、乃擺在劉榮昌所開之米店門前、瓜皮狼藉、劉遂向之談判租地費用、發生口角、時章之老母在旁、抱有三歲孫兒閒觀、見而上前干預、爲劉一推、老嫗嬰孩均跌倒地上、而小孩歸家後當夜即寒熱交作、隔一日病歿、章以劉將其母推跌、致其子寃死、請求究辦、五區三所於昨飭地保投法院報驗、

厦刧案獲七疑犯

◎厦門三日電、二日打鐵街浦刼兩錢莊案、據警報、見匪開槍拒追、入附近日祥顧成賭會、日警搜查無獲、續搜兩日籍宅、亦均獲七疑犯、商會限三日內破獲、否則無法營業、召集大會籌商辦法

游戲場中銷贓物

福利公司竊案破獲

司閣西崽出店通同一氣

南京路四川路口福利公司、於最近被竊大宗物品、如絲襪內衣等、價值約數千元之譜、經報告捕房飭查、及至日前老閘捕房華探目沈錦文龐瑞卿等偵悉有此案竊賊在永安公司天韻樓游藝場兜售贓物、即會同西探前往守候、未幾果有一南翔人李振華者、手持絲襪一盒、在場兜售、當即拘獲、帶回捕房、查得李係福利公司之西崽、供認贓物係原贓之一部、當即往虹口歐嘉路一百二十號李之家內搜查、抄獲贓物甚夥、約值千元、並據李之供詞、續獲該公司司閣捕本邑人羅應泉、出店王阿陶、李林根三名、續獲一部份贓物、、條李等晚間均住於公司之內、乃陸續乘隙將貨物搬運出外、分派出售、昨晨解送第一特院刑一庭、捕房律師甘鏡先陳明案情、因尙須調查、要求延期、經錢鴻業庭長質訊之下、諭令還押、改期再訊、

鑲寶石戒一只、及鈔洋七百九十五元、各匪刦後、攜贓逃逸、臨行將草帽二頂一併遺去、事後經事主報告該管市公安局四區總署請求緝

流彈

擊中右足

痛昏於地、又茶房象山人何內船、槍示威、子彈亂飛、搭客均嚇得亂躲亂藏、有一水手、嵊縣人何財品、被

山人賀信章、水手鄞縣人李甲根二人、因稍事抗拒、被匪用木棒毆擊、受傷非輕、其時匪即滿船搜刦、搭客船員衣飾銀洋、悉遭刦取、帳房間存洋百餘元、亦被搶去、當夜三時許、該輪

被迫

駛浮石浦

橫門而至海門附近之鰻山下、匪在海面扣得柴船一艘、將衣飾行李數十件、又蝦皮二件、烏賊一件、運入柴船、又以所獲無多、復將何錦棠・鄔阿四及搭客象山人陳吉順等三人綁去、七匪皆乘柴船逸去、時在黑夜、不知匪去方面、

損失

估計約值

二千金、一日下午四時、該輪收險抵甬、將被刦情形報告象山公司、即分呈保安分處水警第二大隊部、請求追緝、該輪由常開班、被綁三人家境貧寒、平素所入、尙不敷應用、故無力贖取、

南市破獲筒聽

著名流氓徐炳祥、在南市惟吾路一帶、私設花會聽筒、被該管市公安局二區區長李寶泉探悉、當飭該區巡官率警十於前晚前往拘獲花會賭犯徐勛甫夏裕興兩名、並搜得證據花會紙五張、遂一併帶區收押、、經區員…訊據徐勛甫犯直認賭博花會、並供出老闆爲徐炳祥、匿居該處惟吾路五十四號內、該區核供後、又派該區巡官按址前往、詎已聞訊逃逸、乃將二房東傳悅帶區詳究、以案關賭博花會、飭將二犯解送總局三科法辦、

來函更正

逕啓者閱本月二日貴報所載本埠新聞大字標題「太平軍…去鍜鳴夫發財」一則不勝詫異按將靜芬與蔣姓氏涉訟案事係另一問題…涉及敝族祀家云云貴報久爲國內新聞領袖記載取詳…此事探訪不知何所根據敝族先人赤手成家鄉黨…苦里鄰無不深知詢京模範鄉民或十八年九月十八日申報…有板欄舊民姚氏敝族世過史稿本…後一文不足以彰事實公論今貴…以真須有之事實辱及敝族先人貽子孫羞用特函請貴報即特將敝族來函揭…更正…敝族表示歉…尙希…登…報…編輯先生大鑒蔣春暉堂…族代表人蔣錫爵律師

德國白濁專藥

梅濁克星

五淋白濁　一盒斷根

現代淋病白濁藥中最高峯　專治醫藥同效的五淋白濁

主治：尿道腫痛　膿血淋濇　急慢新老　五淋白濁　利尿鎭痛　殺菌滅淋

功效：消炎退腫　澈底治愈

藥房均售

A56

方愼盦

金針醫士

專治男婦一切內外雜症　寓新閘路寶興西里念七號電話三三一七八號上午門診下午出診

贈遺洩古方

治早洩遺精洩失眠衰弱癆瘵等症人患病者照方服用莫不立愈各界索方向上海法界黃河路莽勸路三號四川施積善堂取

日增兵滿洲里

◎哈爾濱三日華聯社電、據某方消息、滿洲里國境一帶之白俄、近棄舊恨、傾向蘇俄、致受日僞壓迫日甚、頃據關東軍得情報、謂滿洲里白俄數千、將於七月初旬暴動、與日僞抗戰、故關東軍自本月一日以來增派軍隊駐滿洲里、嚴防暴動、聊有行動可疑者即拘禁於看守所、彈壓甚嚴云、

◎滿洲里三日電通社電、昨今頻傳赤系俄人、欲自內蒙侵入「北鐵」似有企圖、故「北鐵」沿線人心不安、據稱、上月末博克圖「海拉爾」滿洲里各站長、並在哈西比利亞鐵道代弁等、絡繹聚集滿洲里、工務局長亦加入其間、計畫破壞「北鐵」之陰謀、使日俄開戰云云、關「北鐵」用煤之蘭札賚諾爾煤礦礦工、忽陷於罷工狀態、且傳一日午後、假名野遊會、集合於阿爾貢河畔等等、飛短流長、謠言叢生、因此人心益覺不安、故一日夜滿洲里之國境線、戒嚴狀態甚嚴重、

駐日俄使訪廣田

◎東京三日日聯社電、駐日俄使優烈尼夫、二日下午訪問廣田外相、關於中東路及其他問題交換意見、據聞俄方反對再開俄「滿」會議、希望外相以直接斡旋人之資格、繼續會商、然今日會見未得結論而散、

許墅關房屋多吹毀
京滬線昨晚刻狂風 吹毀電桿甚多 京滬電話中斷
蘇州天空放奇光

蘇州三日電、今日下午五時三刻、京滬線滸墅關狂風暴雨半小時餘、全鎮房屋十九被損、電桿折斷甚多、船隻傾覆、因天黑河闊、詳情尚待調查、又蘇城於六時許大風、歷一時、並下急雨數分鐘、天氣稍涼、北面天空現紅色五分鐘、後轉青蓮色又五分鐘、再轉緋色、成奇觀、晚間溫度爲華氏表八十九、

蘇州通訊、此間自一日晚降雨數分鐘後、氣候旋轉酷熱、打破連日最高紀錄、河水愈形乾涸污濁、致閶胥盤區一帶、時疫盛行、死亡相繼、先後已達十餘人、東中市大街、亦有發現者、惟關於防疫醫院等、尚無組織消息、一般市民、方惶惶於飲料之救濟、三日下午、寒暑表室內爲一百零三度、異常悶熱、居民咸感極度不適、

本埠訊、昨晚六時後、本埠與南京長途電話不通、據電話局云、當晚恐不能修復、

汪電黃郛促早北上 對殷同辭職將予慰留

◎北平三日中央社電、殷同因茶淀炸車案、二日引咎向鐵部辭職、三日據殷表示、對國事異常灰心、決計避賢、不日即離平他適、作長期休養云、

◎北平三日電、平瀋二次車、三日售票五十九張、旅客大減、

◎南京三日電、北寧局長殷同、因首次通車、發生炸案、向鐵部引咎辭職、今晨行政院顧孟餘提出報告、當局極爲重視、現正根據各方報告考慮善後、對殷將加慰留、聞汪已電促黃郛早日北上、

◎北平三日電、黃郛將下山赴滬謁蔣、返平無期、

◎北平三日電、殷同二日電鐵部辭職後、尚未接復電、殷二日午後赴津、據談、余經電部辭職、暫不赴京、辭電發出後、局務交許文國副局長負責、本人對於路務公文、至三日起、不再批閱、決心擺脫一切、還我初服、至對旅客撫恤辦法、電部請示、

政院某負責人談 平瀋通車之經過

◎南京三日中央社電、行政院某負責人三日談平瀋通車經過如次、平瀋通車問題、在塘沽停戰協定成立之後、曠一年之久方行解決、中國顧念國家立場、國際地位、國民輿論及事實上之需要、對於此事曾衛考慮、倍極審慎、對于駐平整委會週事商酌指導、而駐平整委會亦事事秉承中央意旨、以與對方週旋、迨至五月底、中樞認此事有從速解決之必要、爰由中政會議決在不承認僞組織原則之下、由行政院及軍委會負責辦理、行政院及軍委會根據本原則、擬定大綱四條、訓令駐平整委會辦理、幾經交涉、院令所定大綱皆得伸張、雙方共同決定具體辦法、於六月廿八日在北平發表、定於七月一日實行、此案遂於此結束、

在交涉過程中

當其衝者、備嘗艱辛、眞有焦頭爛額之感、然以職責所關、固義無旁貸、其不能者、厥爲中國旅行社之態度、蓋通車案之精神、即並行政機關與行政機關之接觸、亦在力避之列、完全以第三者之商業關係爲居中調劑、故該商業機關組織之良否、及其組織份子之何屬、與國家主權有極大關係、如機關組織得其人、則對於將來所想像之各種危險、可以減免、而挽回國權於既失、政府始終即屬意中國旅行社、良以該社成立最早、成績夙爲國人所推許、且該社爲中國人純粹之組織、若肯承乏其事、則於國家殊有利益、一再與該社商酌、該社以此事不遑無可圖、尤慮折損、且商人素不願措問政務、致影響營業、故剛予婉謝、政府以事機迫迫、故再三敦促、勉以大義、該社始勉強承諾、聞該社竟因此受無謂之指摘、可謂冤受委曲、以後如再有脅迫之事、政府以責任所在、定當力予保護云、

齋藤內閣已總辭職
繼任人選 待西園寺抵京後決定

◎東京三日路透電、內閣於今晨十時二十五分集議、一致決議總辭職、於是自一九三二年五月二十二日就職之齋藤內閣遂告終止、

◎東京三日日聯社電、齋藤首相今晨會見小山法相、聽其關於大藏省事件之報告書、十時二十分出席閣議、與諸員協議內閣應取態度之結果、決定實行總辭職、齋藤首相乃於下午一時半覲見日皇、捧呈全體閣員之辭表、

西園寺入京決定後任

東京三日電通電、齋藤內閣總辭職之報、已齎往避暑於御殿場之西園寺公、園公爲奉答關於選擇後繼內閣之日皇下問起見、決定四日上午七時、由御殿場入京、因園公之入京、後繼內閣之決定、尚須兩三日、

◎御殿場三日電通電、當此政局轉換期、其行動極堪注目之西園寺公、本日由興津坐漁莊、赴御殿場別莊避暑、

◎東京三日日聯社電、齋藤內閣辭職後、日皇將對西園寺元老下問任命何人繼任內閣、西園寺因最近身體不適、擬於四日赴御殿場靜養、能否立即來京奉答下問頗屬疑問、如西園寺不能來京、則日皇將派鈴木侍從長往問、

◎東京三日電通社電、齋藤辭職後、日皇召牧野內府下問、牧野內府答以請下問西園寺公、於是席幡侍從次長、午後奉勅命赴御殿場、向園公傳達日皇之下問、園公即時奉答、則明日(即四日)可以判明政權之歸趨、如園公上京、或須遷延二三日、

齋藤再組閣說最有力

東京三日日聯社電、日皇今晨接見齋藤首相、接受全體閣員之辭表後、命牧野內府邀請西園等公來京、西園等定於四日來京、擬招致各重臣商議繼任內閣人物、待決定後奉答日皇、即日返御殿場別莊、現在齋藤再組閣說最有力、

◎東京三日電通社電、大命若再降與齋藤首相、內閣當然須改造一部、其時留任者爲高橋・山本・林・大角・廣田・松本等諸大臣、後藤農相尚屬疑問、至於新入閣者、將由床次竹二郎・望月圭介・東武・町田忠治・川崎卓吉・永田秀次郎・馬場鍈一等內銓衡・堀切內閣秘書長或亦入閣、

各種股票已一齊漲價

東京三日日聯社電、內閣決定總辭職、故政局不靖之情形、至此已告一段落、因此專行出售之股票界、乃以購貨踴躍、致使股票市場頓呈活潑現象、曾在取引所成爲問題而被抑制之新東、尚且進至一百四十七元光景、比較日昨收盤尚高三元有奇、此外各種股票均一致騰貴矣、

財孔聲明 禁銀出口說不確 減低銀幣成分亦無根據

◎南京三日國民社電、外報近日電訊所傳中央將行禁銀出口或將原規定之銀幣成分減低之說、頃據孔部長今日由太谷縣致電財部、聲明此項傳說、實屬毫無根據、

孔將赴河邊訪閻

◎太原二日電、孔祥熙一日來并、定三日赴太谷謁孔部長、孔定四日赴河邊晤閻、擬在彼處住一日、返并、六七日飛陝、

蔣委員長 昨離奉化赴京

本埠中央社訊、茲據可靠方面所得消息、蔣委員長自回奉化并視察各公路後、業於昨晨離奉化、乘艦由海道經長江赴京、經滬時將不停留、在京稍留數日、即行返贛指揮剿匪軍事云、

何鍵定期晉京謁蔣

湖南省政府主席何鍵、昨日得悉蔣委員長將於今明日離奉化返京、故特定於明日(五日)乘車晉京、晉謁蔣委員長、報告五省剿匪會議之結果、何氏之副官長熊道乾、業於昨日先行返湘、何氏之夫人刻患心臟病、留居於亨利路何氏之子婿湯宅療養、

徐州亢旱後暴雨 低田盡沒疫病流行

徐州訊、近日氣候驟變、溫度增至華氏表百度、苦力挑夫中暑暈倒者、時有所聞、池中積水、亦如半沸、忽爾暴風疾雨驟至、連續五六日、不雨即熱、城北舊黃河水漲、水面增高十餘尺、人受此種氣候影響、以致疫病流行、城郊低田、均成澤國、觀茲情形、秋收恐難望矣、

常州縣府布告 斷屠七日

常州訊、入霉以來、亢熱大旱、農田迄未插秧、農民焦急萬分、尤以河水在烈日薰蒸中、日趨乾涸、城內河道、水深祗有五六寸、全城居民、對於飲料方面、雖有自來水廠供給、然尚未普遍、其餘賴井泉汲水者、互相搶水、夜以繼日、致井泉混濁不清、近日米市、各路到貨不旺、米價突漲、一元有奇、上號米穀、如機細子九元至八元七角、最堪發噱者、大北門外天地壇附近居民、特將廟內偶像、身披簑衣、頭戴箬笠、抬至烈日中祈雨、縣長蔡培爲順從鄉民起見、特於二日上午十時、召集第十九次政務會議、議決自本月四日起、城鄉全境舉行斷屠七日、期內得有大雨、准其開禁、即日出示布告全縣民衆週知、並令屠宰稅市及屠商遵照、

杭市府決今日起 開放西湖水閘

杭州訊、杭垣連日酷暑、田禾爲枯、市府爲救濟農田起見、決於今(四)日起、開放西湖水閘、移西湖之水、並一路用帮浦由錢塘江吸水內灌、一路由湖墅六王廟水閘放水內灌、集三路之水、以灌田禾、

浙東西紛報旱災

杭州三日中央社電、此間已由多日未雨酷熱、亢旱、現各縣田禾、浙東在孕子期、浙西尚在插秧期、需雨正迫、日來各地溪河水多涸竭、已紛報旱災、農民到處設龍禁屠以祈雨、嘉興農民、已呈請政府緩徵糧賦、及發濬港、如桐鄉等縣、現已電省履勘旱情、杭西湖區稻田、當局已准開湖閘救濟、今年正值小麥歉收、倘再仍烈日無大雨、勢必大旱、農村前途、將益不堪設想云、

江陰得雨寸許

◎江陰三日電、三日午雷雨、得雨寸許即止、禾田未霑足、

今晨國外商電

紐約市場三日電訊

	前日收	三日開	十時半	十一時	十二時	十二時半
十月期美棉	一二·一二	一二·一八	一二·二二	一二·二四	一二·二六	一二·二六
十二月期美棉	一二·二七	一二·三一	一二·三七	一二·三八	一二·四〇	一二·四一
九月期美銅	四七·三〇	四七·一〇	四七·一〇	四七·一〇	四七·二八	四七·二五
十二月期美銅	四七·九〇	四七·八七	四七·八〇	四七·八〇	四七·八〇	四七·八〇
九月期麥	八八·二五	……	八八·七五	八九·七五	八九·二五	八九·二五
十二月期麥	八九·五	……	九[illegible]·二五	九一	九〇·七五	九〇·五
十月期絲	七八·二五	……	……	七八·一三	七八	七七·八七五
九月期橡皮	一四·一八	一四·二三	一四·三六	一四·四二	一四·四六	一四·五一
十二月期橡皮	一四·五六	一四·七一	一四·七五	一四·八〇	一四·八五	一四·八八
美對英匯價	五元〇五 分二七五	五元〇五 分二五	五元〇五 分二五	五元〇五 分六二五	五元〇五 分七五	五元〇六 分

大條縮一八七五 美銀縮廿六磅音

◎倫敦三日路透社電、今日此間大條銀價近期二十便士八一二五、遠期二十便士九三七五、近遠期均較昨價縮一八七五、又電今日午後三時、倫敦對紐約匯價如下、英金一鎊合美金五元〇五分六八七五、美金一元合英金三先令十一便士四六〇、

◎紐約三日路透社電、今日此間銀市、遠期開盤價、較昨日收盤價縮十毫至二十六磅音不等、

鄂境水旱不同

◎漢口二日電、近日武漢酷熱、日夜溫度百度有零、疫癘已起、路斃常聞、各鄉除鄂北苦雨外、皆有旱災、穀價已漸高漲、

粵台山水災慘重 東西兩江均有氾濫虞

◎廣州三日路透社電、東江西江現仍降雨、氾濫堪虞、災區恐擴大、日前已有多處被淹、農作物均毀、台山縣之損失聞達一百五十萬元、沖毀房屋一百七十三所、居民多避居樹巔、

上海氣候仍逾百度

徐家匯天文台報告、昨日天晴、熱、氣壓平而穩定、南南東風、本埠最高溫度一〇〇·八度、最低七八·八度、山東附近風向不定、有雷陣雨、子流域天仍酷熱、西南風東南風均有、

黃河新險轉安

◎濟南二日電、黃河宮家東新險已轉安、

孫桐崗赴贛

◎濟南二日電、孫桐崗由濟赴贛、

盜案續獲一犯

◎北平二日電、盜案匪犯寓茂林、二日深夜在黃土炕被捕、三日解公安局、據供、鉅盜者爲孫老四、在逃、

荷女王夫婿逝世

◎海牙三日路透社電、荷女王之夫亨利親王今日逝世、

羅斯福乘艦 遨遊海上一月

◎華盛頓三日路透社電、羅總統偕其二子、現乘巡艦賀斯頓號向南駛出、擬在境外作一個月海上之遊、將赴波吐利哥・貞女島・哥倫比亞・巴拿瑪及夏威夷等處、大約在鄂萊貢州之波特蘭登岸、

日軍對察似有企圖 (關外歸客談)
九門等口日軍均開熱

◎南京三日電、關外歸客談、數月來日人集中兵力、不下六師團、駐熱河及長城各口者、爲第七師團、關外綏中縣境開到日軍數聯隊、九門口義院口界嶺口外之日軍、均掃數向熱西赤峰方面開去、對察似有企圖、

陶尙銘到平談 戰區問題近無接洽

◎北平三日中央社電、陶尙銘一日晚由唐山到津後、二日晨來平、據談、戰區問題、近無接洽、新保安隊換防事、因灤東各地青紗帳起、恐地理不熟、暫難出發、保安隊周毓英各部、近對維持戰區治安、甚爲得力、故爲駕輕就熟計、擬展緩換防、惟北戴河方面、警力頗覺單薄、決增派一中隊前往保護、以防宵小、喜峰口保安分所改組佐治局一節、正在擬議、尙未呈請省府鑒核、撤河橋建昌營子日僞軍仍無撤退模樣、本人來平謁何報告灤榆近況、留二三日即返康云、

馬蘭峪日內接收

北平三日電、殷汝耕二日夜由津乘汽車返平、三日午與陶尙銘會商、交涉戰區各問題畢、即訪柴山、殷談、明後日即派殷體新赴馬蘭峪辦理接收事宜、東陵決擴大保管委員會組織、負責保管、定日內赴馬蘭峪辦理接收、

◎北平三日電、儀我二日晚赴津、

德國防部長 反對不加審判即處死刑 要求停止 否則拘捕希特勒 (奧報載)

◎維也納三日哈瓦斯社電、據「電聞報」登載柏林電訊、德國國防軍總司令弗利玆將軍與希特勒會晤時、情形頗爲緊張、弗利玆要求希特勒立即停止不加審判而處死刑之舉、否則擬將希特勒拘捕、希特勒繼與普魯士總理戈林會商、歷時甚久、嗣後戈林往見弗利玆、繹弗利玆拒絕接見云、

◎柏林三日路透社電、德總理希特勒今日發出命令、稱羅赫木所領導之叛變、已於七月一日撲滅淨盡、所有人民、在清黨時犯有暴動行爲之罪者、須受尋常法院之審判云、鋼盔黨領袖塞爾脫現已禁止鋼盔黨黨員穿制服游行於外、

內閣舉行重要會議

柏林三日路透社電、今日午後四時三十分、內閣仍集議未散、發此電時、尙未散會、衆謂此次會議、內閣將發表重要談話、其詳情、毫無所聞、散會後將發表參與議決各人之名單云、

柏林三日路透社電、德內閣今午舉行重要會議、乃去年一月三十日國社黨政府成立以來最重要內閣會議之一、副總理巴本亦來與會、旋偕衛隊長三人乘車返寓、與會諸人所討論之事件、不一其端、而擬准參路德領袖之命運、亦在討論之列、大約可決定普邦總理兼航空部長之戈林將軍爲副總理、

德領發表書面談話

本埠中央社電、德國駐滬總領事克里拜氏、深恐中德道路遙遠、對於此次事變、或有隔膜之處、故特於昨午發表書面之談話云、汎雷不及掩耳之手段、處置中離、德國駐滬總領事、日來滬上中國報章、對於德國之情形及此次發生之事件、已多有所評論、然此舉事由、按有與事實不相符者、按日來德國事變、係德國國社黨黨內之一種叛黨運動、剷除一般濫用職權而作危害民衆自私自利之需要、德國民衆現均同心協力、爲其領袖希特勒、而使德國恢復安謐如昔、全國總理巴本氏之演詞、對此事件、毫無關涉、更無所謂有對國家社會主義反動之舉、德國民衆現均同心協力、爲其領袖希特勒氏之後援、德國在政治經濟及文化上最大之艱難、始獲有挽救、而挽救之實現、即因希氏在德之階級戰爭思想予以根本剷除、並代之以企業者與工人間之合作精神、以謀國家人民之福利、此項改革想到舉、其首要之功效、已有事實證明、即德國已有三百餘萬失業民衆、思內頓國家社會主義之舉乎、至希氏與羅客里尼之會晤、除二氏外、並無第三者參與其間、舉世所知、德國人民、非特絕未感覺不滿、抑且深表諒解、協爲贊助云、

薩爾瓦多外長函復國聯秘書長 未說明承認僞國理由

◎日內瓦三日中央社電、薩爾瓦多外長、以航郵答復國聯秘書長愛文諾五月廿四日關於承認僞「滿洲國」事之去電、該函於六月廿六日遞到國聯、於七月二日發表、函中既未有隻字說明該國立場及承認理由、亦未提及國聯盟約、僅錄送該國與僞「滿洲國」間來往函件而通云、

蘇省府決議

◎鎮江三日電、蘇省府三日決議、㈠省醫政學院准本年度招生、學額規定衛生行政科六十名、醫科四十名、衛生教育六十名、衛生特別訓練六十名、研究員十人、㈡通過省府所屬各機關編製預算分配表章程及表式、及連雲港埠土地測量會報辦法、測量期間定三個月、㈢關於六塘河徵工事、決褒獎徐鼎康、嘉獎各段出力工程人員、㈣委吳嘉猷爲淮陰區保安司令部軍法官、

上月入廈外人 台籍最多

◎廈門三日電、六月份廈門入境外人一七八七、內日台人一六八七、以台籍最多、

李霞卿女士 在瑞獲飛行員執照

◎日內瓦三日中央社電、國聯秘書處彭彥棻夫人李霞卿女士、在此間試驗及格、獲得飛機駕駛員執照、爲華籍或瑞籍女飛行家之第一人、瑞士各報一致贊揚、

閩三路圍長汀 佈成弧形戰線 不久可收復

◎福州二日中央社電、漳總部限令巖靖溪三縣境內碉堡、在十日前竣工、東南北三路大軍、集中長汀邊境、佈成弧形戰線、汀城收復不久可實現、

滅痰止咳

痰敵

片露

能使頑痰完全消滅

能使咳嗆立時停止

上海四馬路 中西大藥房發行

時報號外 上海

今日下午發行

戲刊 影刊

隨報附送 號外畫報 (第一百八十三期)

明日下午出版

時報廣告刊例

▲四等長行 每行一元八角 計十寸高二行起碼

▲報名旁上封面半版每次洋二百念五元正 電影時報短行十五字高每行五角 新聞短行卅一字高每行一元均三行起碼

◆特別長行 每行九角 計五寸高登在新聞欄中三行起碼

◆特別短行 每行六角 計三寸三分高登在新聞欄內行起碼 備論字數用字二分四十五字起碼

◆附計◆ 計算字數行數以本館五號字爲標準每一英寸排十個五號字即作十行計算

時報每星期日附送圖畫時報

定報價目 本國及日本一個月一元 三個月二元九角 六個月五元七角 九個月八元四角 全年十一元 南洋歐美一個月二元四角五分 三個月七元一角五分 六個月十四元一角 九個月二十元八角五分 全年二十七元四角 報費先惠郵票九五計算 本報總帳部設於上海四馬路大〇街口第一百九十四號(即神仙世界原址)電話九一二〇四 九〇八六一 發行部九二六九三 廣告部設於漢口路N含一號 電話九一二〇一 九一五一〇 電報掛號二五一四

夏季 先施公司 大減價 三十天

雜貨部
百廿支最細蔴紗汗衫 每件一元九角半買一送一
美國高聽止癢爽身粉 每聽九角半買一送一
最新式意大利草帽 照碼七五折

綢緞部
不退色印花眞絲喬其紗 原價每尺一元九角半 特減每尺一元六角半 買一尺再送四尺
一九三四年累絲紗 原價每尺二元二角 特減每尺一元九角 買一尺再送一尺
特重鋼扣紡 每疋廿元〇半 買一疋送半疋
（聽憑比較）

疋頭部
織花絲華而紗 印花華而紗 每尺一元半買一尺送七尺
條子華而綢 每尺四角買一尺送三尺

西鞋部
英國K牌黃皮男鞋 6313 6335 每雙十九元七角半
9074 9075 黑白雙色新樣男皮鞋 每雙十七元九角半 每雙五元七角半至六元七角半

罐頭部
本牌大瓶菓子露 每瓶六角半
一磅花旗咸牛肉 三聽一元

南茶部
各種蔣腿 一律八五折
四川銀耳 每兩二元
40磅東牛和花生油 每聽四元二角

玻璃部
國貨上等熱水杯 每打一元
國貨大號劍形熱水杯 每打二元四角
捷克顏色厚水杯 每只四角半

衣邊部
府綢童衫 每套一元買一送一
婦女絲內衣 每件二元半 半價一元二角半

二樓特設 美容教授室 敦請美玲女士免費教授蜜絲佛佗美容秘術

先施一元商店
第一分店公館馬路新橋街東 大贈品
第二分店霞飛路馬斯南路東 大減價

新新公司

大贈送 國貨代價券
本公司爲提倡國貨起見不惜重大犧牲此次減價除將全部貨品空前削價外另大贈送國貨代價券每發票作洋五分算多購多贈憑券到四樓國貨市場選擇貨品不取分文

夏季大減價
洋府綢每尺五角六分 買一尺送二尺
九華格每元三碼 再送二碼
襪部 男裝長統絲襪 每雙九角半 再送一雙 今天上午九時半起
煙草部 五十枝使官牌香煙每聽一元買二聽送一聽 十枝美國三鷄牌香煙 每元十包另送五包 二十五枝安利大號亨白雪茄 每二元八角 買一送一
延長營業時間每晚至九時止
念芬 祥茂肥皂 今天每箱五元四角半
五磅裝 本公司出品什錦餅干 每聽一元二角
五磅裝 玉山臨面梳打餅干 每聽九角半

中華商店 南京路浙江路東

夏季大減價 連環大贈品

二尺眞絲彩條綢 綢緞部 上午九時發售 原價每尺五角 減沽每尺三角八分 買一尺再送一尺
▲凡購綢緞部貨物五元以上者 另有名貴物品奉送
順風牌909 343 眞蠶絲襪 ▲市襪部 上午九時發售每客限購二雙 每雙九角半
中心牌三百二十針小方跟 眞蠶絲跳舞襪 每雙六角半 ……祇限今天…… 每雙一元
▲西裝部全日發售 雪白連衛府綢襯衫 每件二元買一送一
▲汗衫部全日發售 中人汗衫 每五件一元
▲童服部全日發售 兒童服裝共一百念餘種 每套五角起
▲鞋子部全日發售 可克牌白鷄皮女高跟 每雙三元半

唯一乾菜筍 清潔鮮嫩津津有味 夏令常食衛生經濟
夏令食尚清潔 家常佐餐 非常適宜 贈送親戚朋友 體面大方 人人歡迎 現在舉行九週紀念 普送精美合用贈品
上海 愛華製藥社發行 全國南貨店均有出售
●四馬路中西大藥房夏令衛生用品部亦有出售

麗華公司 今天起 夏季大減價 ●盡量大傾銷●

●一切夏令應時貨品●
芷織花蝴蝶紗 每尺四角八分
全絲華絲紗 每尺三角八分 買一尺送一尺
元色印度綢 每尺一角
電器部 老牌電風扇特別廉沽（保用十年 免費修理）
玻璃 上等玻璃水杯每打六角
罐頭部 大瓶菓子露 福建肉鬆中號 每瓶四角半 六聽一元
鞋部 白皮新式高跟女鞋 每雙三元半 白布女跑鞋 每雙九角九分
女式部 眞絲雙縐女襯衫 每件二元八 新式蔴紗府綢童衫 每套七角起
化粧汗衫部 大號本牌花露水四瓶一元 美發389蔴紗汗衫每件三元 男裝 結汗衫三件一元
水瓶部 購冰其桶一只 奉送電銀其淋羹一打
帽部 巴拿馬草帽 每頂五元七角半

行政院通過 省與縣市收支劃分標準原則

指定中央古物保委會常委 葉秀峰任蘇省府委員

◎南京三日電、行政院三日晨九時開第一六七次會議、出席汪兆銘・羅文幹・陳公博・陳樹人・石青陽・朱家驊・陳紹寬・王世杰・顧孟餘、汪兆銘主席、

任免事項 ㈠決議改組中央古物保管委員會、除已聘定葉恭綽等爲委員外、指令傅汝霖・滕固・李濟・葉恭綽・蔣復璁・爲常委、並以傅汝霖爲主席、㈡決議江蘇省政府委員吳揭峰呈請辭職、應予照准、任命葉秀峰爲江蘇省政府委員、㈢軍政部何部長呈請任命周至柔爲航空學校中將校長案、決議通過、㈣軍政部何部長呈、第四師副師長冷欣另有任用、請予免職、遺缺擬以第十旅旅長王萬齡升充、遞遺旅長缺、以馬勵武接充、請鑒核任免案、決議通過、㈤海軍部陳部長呈請任命黃秀爲海軍東沙島觀象台台長案、決議通過、㈥司法行政部羅部長呈、代理貴州高等法院院長謝勳陶因病呈請辭職、擬請照准、遺缺擬以王風雄充任、請鑒核任免案、決議通過、

討論事項 ㈠財政部孔部長呈送全國財政會議議決劃分省縣市收支標準原則五項、請鑒核通令各省政府飭照此項原則、並參酌各方情形、迅將各該省劃分省縣市收支標準妥爲擬訂、呈院核奪案、決議通過、㈡財政部孔部長呈、擬中央銀行法草案及原則、請鑒核、決議連同原呈送中政會議秘書處轉陳、㈢財政部孔部長呈請撥款補助上海市華商捲煙廠業公會辦理捲煙業務改良煙稅協助緝私之用、請鑒核案、決議通過、㈣教育部王部長提案、查童子軍訓練、在初級中學原係課外作業、本部爲整飭初中紀律、嚴格訓練青年起見、規定自二十三年度起、各省市公私立初級中學、一律以童子軍訓練爲必修科、並爲培養良好之童子軍教練員起見、定於本年暑假期中舉辦童子軍教練員訓練班、擬具章則並概算、請公決案、決議通過轉呈國府備案、㈤故宮博物院院長馬衡呈、此次主計處核訂本院經常費每月三萬元、尚短六千元、而臨時費並未議及、請鑒核轉行中政會議及主計處、按照本院原編之經臨各費數額核定案、決議通過、㈥外交部汪兼部長呈、本部視察專員任期屆滿、細察目前情形、仍難遽爲裁撤、擬再展期六個月、請鑒核示遵案、決議再展期六個月、

附省與縣市地方收支劃分標準原則五項如下、㈠關於縣市之收支、當將原屬縣市及其區鄉鎮等者合爲一體、縣市以下不宜再加劃分、使縣市與其區鄉鎮等之財政歸於統一、㈡關於稅收之劃分、當依稅捐種類分別歸屬、不宜以正稅附稅爲區分、其大宗稅捐不能完全歸省或歸縣市者、指成分配之、使省與縣市財政各得相當之支配、㈢關於支出之劃分、當以其機關及事業設施目的之所屬爲依歸、使各地人民權利義務得相當之平均、㈣省與縣市稅收劃分以後、彼此不得附加、以明各自整理、㈤省與縣市支出劃分以後、遇有必要、仍須互相協助、以期平均發展、

杭州鎗決大土販

神州旅館主人陳子慶刑場受刑 其妻跪哭刑場抱屍大慟

杭州訊、本市新市場吳山路神州旅館老闆陳子慶、現年三十五歲、仙居人、曾服務軍隊、以販土爲生、積資開設神洲旅館、更擴充營業、而爲杭州三大土販之一、去年冬案發、由保安處逮獲、移送杭縣地方法院綁審結判處死刑、於昨（三）日上午八時、執行槍決、陳妻事前聞訊、於黎明五時、即在法院門前號啕痛哭、守候夫來、嗣經法警驅逐、乃雇車至清波門外刑場、跪地哀號、法院於八時發綁、陳衣白布小衫袴、發綁時破口大罵、至刑場見妻跪地哀號、乃亦下淚、長嘆一聲、跪地受刑、連發三鎗畢命、及行刑軍隊撤退後、陳妻一躍上前、抱屍痛哭、血染襟褟、旁觀者無不下淚、嗣經親友勸止、當備棺盛殮云

修正進口稅則 較以前增減情形

修正海關進口稅則、業經國府明令公布、新訂稅則中、棉及其製品類稅率、較前略爲減低、食品飲料類稅率加減不等、化學產品及染料類蠟皂油蠟膠等類木材木竹藤蓆類煤及燃料類磁器類絲類等稅率、均有增加、木造紙質及蠟紙稅率較前減少、奢侈品化妝品照相器具電影製品類稅率較前亦加、其他如糖類煙草類苧蔴火蔴皮貨牛熟獸畜產品玻璃炭等類、與前亦加減、玆將修正後之稅率、與以前稅率加減情形、分誌如下、

第一類 棉及其製品類漂白或染色棉剪絨團絨每公尺減三釐印花素粗細布卅公尺減一角一、印花細斜紋紗減一分八、印花[illegible]等減[illegible]分之五印花洋羅每公尺減二分四、印花綿布減二分三、印花手斜紋織布棉法絨等減一分一、未列名印花棉布減白分之五、雜類棉布品減二分三、或白分之五、棉花每百公斤三元五、現增爲五元、

第二類 亞麻苧麻火麻蔴及其製品類稅率均未增減、

第三類 絲毛或雜毛絨線、每公斤值過一百八十金單位、較前減六元、其不過一百八十金單位、前增十四元、未列名純毛或雜毛每百公斤加十五元、

第四類 絲及其製品類均未加稅、

第五類 金屬片板、每百公斤加六元、鋼金加三元、黃銅條竿加二元一、釘加四元、黃銅螺旋釘加九元、紫銅釘加一元、新線條及零件加一元四、鐵絲鋼釘加六角、螺旋釘加三元、狗頭釘加百分之五、鐵錫釘小釘加一元七、鍍鋅鋼鐵除陽螺旋每百公斤加一元五、釘及管子配件加百分之五、鑄鉛加百分之五、鍍及鐵罐加百分之二・五、鐵每百公斤加五元、水銀每百公斤加七元、錠塊加三元、白銅條鋅片加四元、白銅條加三元、鋅粉塊加百分之五、鉛片加六角、未列名金屬箔或葉加百分之十、未列名金屬品加百分之五、鉛器每百公斤五十元、其他百分廿五、未列名鉑器金銀器及鍍有貴重金屬之金屬器、未列名電鍍等各加百分之五、農業機器及其配件加百分之二・五、發電機及電動機之不過廿啓羅瓦特者、及變壓器之不過二百開維愛者、加百分之七・五、製造機械工具如車床等、加百

第六類 食品飲料草類、鮑魚每百公斤散裝減九元、罐裝減三元、海參黑刺參每百公斤減十一元、減爲四十三元、黑光參原卅五元、減爲卅元、干貝原每百公斤四十八元、減爲四十元、魷魚墨魚原十七元、減爲十四元、海帶絲原二元三、現一元七、海帶原一元七、現一元三、蘆筍每百公斤原十六元、現十九元、鹹豬肉散裝原九十元、罐四十七元、罐裝原從價百份之三十現百分之卅五、鹹牛肉原三十元、現卅七元、罐裝加百分之五、燕窩餅乾各加百分之五、奶油原卅六元、現四十四元、魚子醬加百分之十、奶酥原卅大元、現八十四元、可可豆加二元、可可脂加百分之五、咖啡豆加三元、果及裝瓶果料原八元九、現加十一元、蜂蜜加三元、豬油加二元、酒心粉原七元六、現九元、煉乳加三元、豬肉皮加三元、腸原七十三元、現八・八元、紅茶加二元、[illegible]一元四、大麥小米原免稅、現爲百分之十五、樟腦加四元、冰片加一元八、洋參野參加百分之五、洋菜每百公斤加十六元、[illegible]加三元、香菌加十元、桔子加一元五、黑胡椒加三元二、白胡椒加五元、米穀原免稅、現米一元六角五、穀八角三、杏仁二元一、蓮子三元一、瓜子加一元一、大蒜加七角、甘蔗加一角四、小麥稅五角、[illegible]品未加稅、酒啤酒燒酒飲水未加稅、紙煙煙葉煙絲未加稅、醋酸每百公斤增一元六、硼酸增八角一、元、石炭酸增一元三、硝酸增一元三、蓚酸增一元、硫酸減一角一、銘霖加五角、阿莫尼亞液增一元五、綠化鈣一元一、漂白粉白分之五、綠氣加一元三、甘油加一元一、臭樟腦加六角、苛性鉀加八角、硝酸一元四、血清痘苗加百分之五、純

分之二・五、煤氣汽油蒸汽等引擎及蒸汽鍋爐省熱器汽機鍋爐軸針鐵嘴及其配件、未列名機器及其零件、均加百分之二・五、打字機印刷機複印機銅號機等加百分之五、其他種金屬製品如腳踏床架鋼床單床金屬製床架鋼鐵等均加百分之五、鐵煤燈油燈酒精之火爐汽爐電爐電燈及其他未列名電料材料磁夾板燈頭開關電扇電爐電氣熨斗電器乾濕電池等、均加百分之五、各種鐘刀面錶不過十公分、每打加四元、過十公分不過三三公分、每打加六元、過三三公分不過三十六公分每打加十二元、長過三十六公分、每打加十五元、電流表電壓表量煤氣表水表加百分之二・五、煤氣燈頭加白分之五、保險箱櫃鐵箱及保險庫門電話電報機及其配件均加百分之五、無線電報器加百分之二・五、蓄音器收報真空管及無線電機甲種件加百分之五、

第八類 染料顏色類、黃柏皮加七角、靛青加五元、銅金粉加三元、硃砂加三元、鹽基黃加大元、靛藍加五元、石膏加一元、紅丹鉛粉加一元一角、松香加一元五、橙子加一元五、[illegible]大青加三元、雲青加一元七、[illegible]加九元、

第九類 車蠟油加一元五、煤油罐裝加三、五、散裝加一角、肥皂洗衣用加一元石蠟加九角、眼鏡油上膠月用[illegible]每百斤減二元四、不用[illegible]木類[illegible]質製成者減一元八、其他減一元[illegible]

第十一類 生熟獸畜產品皮貨未加稅、

第十二類 木材板條加四角、桁木加四角、平放鋸方木材貢木加一元六、[illegible]木五角、無卅貢木加三元一、[illegible]品用貢木加二元四、無痕硬木加一元七、淨量硬木加一元二、[illegible]木加百分之五、柚木加五元、草蓆加三元、木棉加一元二、花蓆加白分之五、台灣蓆卅條加七角、蒲蓆每百加六元、紅木花梨木每百公斤加六角、各種木器加白分之五、火柴用木片減一角三、日本木蓆加百分之五、

第十三類 炭未加稅、白煤加一元、

第十四類 磁器加百分之十、玻璃鏡子未加[illegible]

第十五類 水泥寶砂火泥火石均未加稅、

第十六類 古玩寶藥用炸藥爛木加稅、膠加一元五、修指甲用金剛器具粉盒梳[illegible]盒香水脂粉雪花膏生髮油口牙皮[illegible]修飾品眞假珍珠鉛筆鋼筆頭各加百分之五、各種照相及電影製品器具材料加百分之五、未列名運動用[illegible]具加百分之五、滑[illegible]香製品加百[illegible]之十、梳刷等化妝用具玩具遊戲具[illegible]加百分之五、

◎南京三日中央社電、財政當局談、修正海關進口稅則內量增減、極力著想、以紙類言、我國向無充大之紙廠、印書局商希望紙稅減低、惜紙成本減輕、印書亦便銷售、[illegible]原則望稅率提高、庶可爲保障利[illegible]又如奢侈品無關生產、所[illegible]用品、國內可製造、自保護[illegible]量加稅、並均按照情形加[illegible]定、以求公平、並與各國現行海[illegible]進口稅則相較、尚屬輕微、新稅[illegible]實行後、稅收可增加、於中央財[illegible]不無裨益、並可藉此整理內外債[illegible]

美國國際統計處發表 美產棉總額千萬擔

◎紐約二日國民社電、國際統計處今日發表棉產統計、估計一九三四年美國產棉總額、約爲一〇・四五三・〇〇〇担云、

許承基今午乘輪返故鄉 王文正苦守終敗北

孫麟方梁德光單打僅賽一盤
雙打因天晚 未終場

許承基今午十二時乘柯立芝總統號返新嘉坡矣、或將再來、昨日中國網球會爲其餞行、有表演賽三場、

孫勝 梁一盤

第一幕爲梁德光對孫麟方、裁判員林寶華、梁氏爲後起之秀、今年更有進境、孫曾留學德邦、惟年來忙於公務、殊少練習、昨日對抗、孫氏各方技能平均、梁善使計、但發球Double太多、梁氏先以三比一佔先、繼孫氏努氏追至各四而各五、遂以七比五勝一盤、惟因某種關係、第二盤竟未再賽、因係四時半開始、或怕天黑耶、

小許 敗文正

第二幕爲許承基對王文正、裁判員譚敬、王表演甚佳、在第一盤中、勝局始終佔先、觀衆叫絕、至五比五後、許方奮其上海人說的「無噱話頭」之看家本領、以七比五勝王、

第二盤王似無能爲力、只有招架之功、遂以三比六敗於許、

綜觀全賽、許承基始終取壓迫手段、佔上風、許善用巧、切球尤所擅長、但心太不定、球時越界、王主守、但非軟守而係硬守、有時一記硬抽、非常有力、王又善跑、不可多得、但各部門實力、究遜許一籌也、

雙打 無勝負

第三幕爲林寶華鄭兆佳對潘禮費區與卡爾生之雙打、裁判員孫麟方、第一盤中林鄭太露鬆懈、潘禮費區之攔網、卡爾生之高壓、妙技迭呈、遂以六比一慘敗林鄭、

第二盤林鄭不敢怠慢、在暮色蒼茫中、師生各展平生解數、殺得潘卡二怪大叫不已、三比三後、卒以六比四勝敵、各勝一盤後、因天黑不能再戰、遂作罷論、

林寶華氏在第二盤時、時換戰拍一柄、果然神效、是役梁佩瑜又到、另有「妙人」何通在場、惜無太陽、不能作日光浴也、

草地聯賽錦標關鍵 中華遇勁敵

林寶華邱飛海如參商

上海草地雙打網球賽、中華對日本、於今日下午五時在東體育會路日本網球場交鋒、此戰殊關重要、左列球員、均希按時到場應敵、以全滬之精銳、日本雖勁、不難一鼓盪平也、名單列下、林寶華・程貽澤・王文正・余田光・梁德光・居開元・孫麟方・周冠軍・張廷釗鄭兆佳、又訊、中華戰士於四時半、齊集華東公司、一同出發云、

▼今日秩序

北草地對花旗在北草地
日本會對中華在日本會
斜橋對法商會在斜橋會
內外對南草地在內外廠
葡萄牙隊……輪空

▲各隊戰績

隊名	已賽	勝分	負分
日本會	七四	四九	二五
中華會	六十	四四	十六
法商會	六十	四十	二十
葡萄牙	七五	三六	三九
內外棉	七四	三五	三九
南草地	六十	三十	三十
北草地	六十	二五	三五
花旗會	七五	二四	五一
斜橋會	六十	十九	四一

皮—膚—病—專—藥

殺菌殺毒 去腐生肌

「哈蘭士六零六藥膏」

大小瘡瘍癩疥瘙瘵酒濕風癬楊梅毒瘡等

皮膚諸患 敷搽即愈

上海四馬路中太和大藥房發行 全國各埠藥房均有出售

利凡命 新亞肝膏製劑

LIVEMIN POWDER TABLETS AND AMPOULES

本品自動物肝臟內提出之精英補血強身之功效極爲靈驗主治血虧虛弱各種貧血衰力薄病後快復內用之尤爲有益有粉片及注射液三種

上海新閘路一千零九十五號 新亞藥廠發行 各大藥房均有出售

公開網球 雙打開始

中國體育會

▼昨日結果

劉學本陳祿勳對孫麟方……棄權……
鄭兆佳林寶華對張廷釗…… 六一・六一四
羅民華張廷釗對程貽澤 六一・六一・六一
張廷釗居開元對程貽澤王文正 六一〇・六一三
程貽澤勝王致廣……棄權……

▼今日秩序

（單打）五時一刻 林明丰對劉鐵六時 陶慶樞對楊國基

▼今日雙打

（五時一刻起）
孫日安劉學本對黃念遠陸鏡祚
周露廷對黃鴻忠陳健康陸增祜
何通許文奎對唐有源李祖武
何致祥劉炎康對唐楨槐陳傳璋

▼明日秩序

五時一刻 羅民華對程貽澤、周冠軍對黃宏道、張廷釗對許紹明、李祖武對梁德光、周冠軍黃宏道勝對者錫人偉、劉鐵球員、均希準時到場

溫布爾盾網球 男子單打將複賽

僅剩克勞福特潘萊希爾資四人

◉英國溫布爾盾城二日哈瓦斯社電、國際網球錦標、男子單打四分之一決賽中、㊀克勞福（澳）擊敗史德芬（美）七—五・二—六・七—五・六—〇・㊁伍特（美）擊敗克培（南非）、六—一・六—四・三—六・六—一・其餘兩組、係英國潘萊及美國希爾資得勝云、男子雙打、英國之懷德與考林斯、以六—一・三—六・六—四・六—一之比數、擊敗法國尚西揚與蒲塞斯、

台杯網球 明年將設太平洋帶

東京通訊、日本澳洲台杯代表、因參加台維氏杯、遠涉重洋、費用浩大、故於客歲台杯代表會議中、提議設立太平洋帶比賽、現已通過於明年實行、由日澳印三國委員計劃、分成兩帶如後、

▲北東洋帶
日本・中華・菲律賓・印度・暹羅・荷蘭東印度・

▲南東洋帶
南非・澳洲・紐西蘭・

東北田徑隊 合宿成問題

北平訊、東北體育協會倡辦之東北暑期合宿田徑隊、上月三十日截止報名、參加者有譚福楨、張學堯等十餘人、原定於一日起始練習、但因某項原因、成立東北暑期台宿田徑隊、諸多困難、一時恐難實現、即者晤該會某負責人、據談、東北暑期合宿田徑隊、原定於一日起始、但因經費問題、尚未接洽妥當、各參加隊員、一時難出場練習、而同時內各大學、均實行暑期軍事訓練、勢不能兼顧田徑賽練習、現本會正代練習之有成就希望之選手、向軍事訓練部請公假、不知能否允准、如田徑賽隊、成立與否、將視此而轉移、

天津新學籃球隊 中止征韓

天津訊、本市新學籃球隊赴朝鮮比賽、預定二十九晚十二時搭長平丸啟程、臨時隊長王振倫、無故不到、隊員要必驗、亦因家中阻撓、不能隨行、影響該隊實力、遂取消原意、並向朝鮮代表崔瑞淳君聲明原委、取消合同云、

業餘優游網球 友誼賽補記

南京訊、七月一日、業餘作戰上海優游、業餘周少伯苦戰優游沙冠英、以六比四・三比六・六比二勝、業餘余志忠對程貽澤余志忠以六比〇・三比六・六比四勝、業餘凌道揚對優游手鴻賓、凌道揚以六比二・六比一勝、業餘鍾乃信對優游沈柏貴、鍾乃信以六比一・八比六勝、業餘陳寶對優游陳惠生、優游以七比九・六比 勝、業餘林慶生鍾乃信對優游程貽澤手鴻賓、業餘以六比一・六比四勝、業餘余志忠趙敏恆對優游朱環・沈柏貴、業餘以八比六・五比七・六比三勝、優游隊長程貽澤及足球名將梁錦順黃瑞華等均親自招待、賓主盡歡而散云、

楊秀瓊等 改期赴贛

◉南昌三日中央社電、南昌新生活俱樂部接香港電告、楊秀瓊姊妹、因學校考試、改十四日偕父母弟妹五人搭柯立之輪來贛、

東華體育會 遷入新會所

靜安寺路東華體育會、已於前日遷至極斯非爾路十一號新會所、電話二〇七五六、

滬西小球

▼本週秩序

七月七日 星期六

隊	名	時間	球場
東樂	白貓	二時	第一
塘裏丙	零隊	三・十分	第一
健北	滬青甲	四・廿分	第一
海關甲	體南	五・卅分	第一
飛球	培金	二時	第二
興華	捷飆	三・十分	第二
海關乙	華青	四・廿分	第二
同志	虹星	五・卅分	第二
塘裏乙	西青	二時	約青
柏鄉	西星	三時	約青
健華乙	紅雯乙	四・十分	約青
七星甲	紅雯甲	五・廿分	約青

七月八日 星期日

隊	名	時間	球場
同樂	培金	早七時	第一
羅芳丙	北友丙	八・十分	同上
海星	健華甲	九時	同上
塘裏丙	小明星	十・十分	同上
聯盟丙	西星	下午一・十分	同上
海關乙	聯智	二・廿分	同上
北友丙	雙合	三・卅分	同上
中西	恒心	四・廿分	同上
七星中	敬祥C	五・卅分	同上
白貓	友光	早七時	第二

薔薇排球隊成立 定每星期作友誼賽一次

全滬體育界上海市女子排球隊、向以務本女校排球隊爲中心基幹、遍年成績驚人、早爲中外所周知、現聞該隊隊長薛志深及隊員張靈如等、昨日假座四馬路明湖春、歡宴前務本女校事務主任任廣昌、排球教練手飛霖等、即席商決、共組一業餘性質之薔薇女子排球隊、公推李飛霖任教練、任廣昌任會理、定每星期與體育界作友誼比賽一次、接洽處在本市陳家路一號薔薇國新村排球隊、電話一三九一三號、

隊	名	時間	球場
匯華	南友	八・十分	同上
敬祥T	祥南	九・廿分	同上
飛勇	紅雯乙	十・卅分	同上
炸隊	勵爪	下午二時	同上
育光	長光	三・十分	同上
海風	亞美	四・廿分	同上
鈞華	卜內門	五・卅分	同上
青青	孤軍	早七時	約青
小滬青	零隊	八・十分	同上
良友	虹星	九・廿分	同上
滬青A	長光	十・卅分	同上
吳灘	健華乙	一・卅分	同上
華青	滬青B	二・廿分	同上
羅芳	小明星	三・卅分	同上
白貓	西華	四・廿分	同上
塘裏	華星	五・卅分	同上

羅芳小球隊 今日挑戰七星

羅芳小球隊領隊陸春圃、前次宴請諸球員於八仙橋大利春菜館、並改選何伯銘爲領隊、陳瑞生爲管理、王育寶爲會議正副隊長、現該隊爲謀聯絡通路起見、定今日下午四點三十分、約七星小球隊作友誼賽於滬西第一球場、請丁順寶爲裁判、查七星隊實力雄厚、在滬西小球會丙字組中、錦標呼聲最高、屆時兩雄相遇、定有一番劇戰、茲探得兩隊陣容列左、

▼七星隊
鄒維邦 卲有功 吳仲祥 李祖壽 秦安邦 戴志揚
吳祺祥

▼羅芳隊
王寶壽 吳順祥 王樹森 卜鹹寶 繆樹棠 鍾世森 許文奎 黃金貴

中國游泳會 暑期開始訓練

中國游泳研究會、自開設滬水游泳池以來、幹部盡力設覓相當地點營造、以期實現、培養人才、推行年餘、接洽四處、終未適當、該會決不以無非常之地點、而停止進行、尤其暑期已至、眞是游泳適宜時令、爰商於法租界邁爾西愛路萬國游泳池（即前國泳）、與之合作、改建游泳池、全以水泥造成、堅固清潔、每日換水一次、確合衞生、且有指導員、專駐指導、與之去年、大有天壤之別、茲由會員享受權利、及普及游泳起見、該池每日上午……

萬應止痛散

有病者的朋友請來問我 醫學博士吳國卿監製

逢痛必止 萬試萬靈

上海文監師路五五四號吳國卿醫藥總局總發行

各大藥房均有出售

博濟醫院專醫

花柳淋病・梅毒・下疳・白濁・皮膚病等症

醫師簡連春

經多年之研究根治特效迅速

院址 上海北四川路口

確保痔瘡斷根

痔科專家朱葆祚醫士秘製之（化痔神丸）及（痔瘡斷根散）專治男女老幼內外惡痔無論新久痛癢腫脹膿血生管成漏脫肛腸紅便血偷糞鼠等一經服用無不立見奇效一服斷根永不復發是藥本所首創發行已念七載經政府化驗給獎非欺世之藥可比惟假冒甚多請注意●每盒各售一元二角雙料加倍●函購寄費加一上海英租界貴州路（新光戲院西）寗波路口●同仁醫藥所發行

大旱酷暑 太陽黑點作祟

天文學家談黑點已形成大型 對生物生命及經濟界均有影響

某天文學家談、本年暑之原因云、日來世界各地均告酷暑、實半世紀以來所未有、各國天文學家研究此奇熱之原因、多歸之於太陽黑點之關係、自去月二十日起、太陽面上發現大黑點、兩倍大於地球之大黑點、其位置在太陽面赤道南北約二十度之間、有逐漸擴大之狀態、迫至最近之黑點、因距離太陽中面、加尼福尼亞天文台於去月下旬發現該黑點、發表一預言式之天文報告、謂今夏全球將有大旱與暑之現狀、該項預言、業已證實、華盛頓史密斯天文研究院長亞勃特博士亦於去月抄發見黑點、經一日研究後、發表其報告謂太陽黑點、有逐漸形成大型之趨勢、其面積有五千英里之廣、關於黑點之正體、天文學家學說尚未一致、或稱黑點即係太陽面上之深風、因之有太陽風暴之名詞、又或謂漩渦狀之氣體、自由太陽之北半面向南半面移動、頗有地球之自轉、至黑點對於地球之影響、學說、亦極紛紜、莫衷一是、據英國著名天文學家爪本斯研究所報告、黑點對於地球、不僅引起自然界之重大變化、如大旱、大暴風雨、全球生物之生命及經濟、有密切關係、關於黑點與地球上所受影響之關係、黑點之縮小及擴大、均有影響云、

●●●●●●●

滬西區死亡者甚多

赤日高張、烈焰如火、雖至晚間、依然熱逼肩、較今歲及一週、竟無雨、滬西自入夏令、南及北華時節、而蟄熱異常、據西人昇表、寒暑表竟升至一百零三度、

米業盼辦積穀倉 旱災將成米價飛漲 各鄉稻秧均枯黃就死

本年初夏以來、雨暘應時、天久未雨、稻田中土、均呈龜裂、河若天再不降雨、則本屆旱災已成、在此農村破產聲中、如米價飛漲、則一般中下階級之市民、誠將不堪設想、記者昨晤北市米業人、據本屆自入夏以來、天久未雨、而稻禾之生長、須使水出畝呈乾涸、插稻秧、均已漸次枯黃、農民雖在揮汗成雨之下、向各處河道中戽水、以水車戽、無濟於事、而各處河道、則亦因天久未雨、河水日淺、再無三尺甘霖、則本屆旱災已成、且必收成嫌劣生、

龍華一帶鄉民祈雨

田乾涸、旱象已呈、滬西龍華虹橋法華一帶農民、於昨日起紛紛祈雨、事前中間鄉各鄉村鳴鑼告衆、聯神祈雨、往中遊行、該管市公安局三區各分所派遣警察多、特派通知暑警隨同行、

赴日來、因天熱而罹曬熱昏死亡者、亦日有所聞、最近報告又有……人身得病、如此報慣、實爲從來所未有、……（以下略有不清）

米市近況

本市市民計三百萬人、預計每月食米約一萬石左右、目前存米、尚不感缺、因去歲豐收、故近日米價、仍在十元左右、否則早已十五元外關、昨日閘北市米價均甚平穩、最高價廿一元、洋客秈則因存貨充足、且有到貨、故市面與河下米價均不同、價格在七元六角左右、若天仍不雨、則內地米價、或將回積居存下、則米價暴漲、預計若再一月不雨、則米價有超出十六元之可能、

盼辦積穀

近年農村經濟、已呈破產之勢、鄉民種田成本、類皆借自富室、至秋收時、加利歸還、去年雖然豐收、然穀賤傷農、所得無幾、今歲若呈旱災、米價飛漲、農民更不堪受此擔負、而局市之無產階級、亦將無以擔負此高貴之米價、故在此緊急關頭、亟盼政府當局籌辦積穀倉、以統制米價、並舉行平糶、以拯救一般貧民、同時禁止囤積居奇、即米價或可稍趨平穩云、

正風文學院消訊

膠州路正風文學院院長王西神、近聘校董顧維鈞・陳立夫・于右任・胡樸安・葉楚傖・杜月笙・丁福保・馬讔伯・匡仲謀・鄭俊寶等贊助、在滬西交通路中山路口拓地十餘畝、自建新式校舍教室禮堂及男女宿舍、均極寬敞、衛生設備亦屬應有盡有、預計本月內即可全部工竣、暑期中特設辦事處於跑馬廳對面梅十格路中康用六號、以便新舊學生接洽云、

輔元堂啟告

上海南市輔元堂六月份所辦善舉、施棺三百七十九具、……名、濟貧一一〇名、保安恤嫠一一七名、（以上每名一元）給孤五十名、（每名八角）比另大洋九百四十三元、施小新普育堂大棺八十四具、小棺九十二具、女老院統號棺四具、閘行普育堂舉號棺十具、江蘇第二監獄大棺八具、各醫院暨門施大棺卅五具、小棺一百二十四具、滬西打浦路選嫁及浦東大用總等處修鍋所用普箱五千四百〇五具、

華美陳設大批支票

華美煙公司自其開始發行中國標準香煙光華牌時、因各方需要之急、日夜趕裝、間有由女工在罐內裝支票六十紙、票面價值約千元、後該公司發報出中價收選、昨日有往該公司南京路門市部兌換貨款者、見其左首該公司設發籤牌櫥窗之內、凡以中價收選之支票、均張貼於本年芒種日之金色版上、並有姓名地址、其流行往市面未收還者、即預備本賠待、

滬大童軍赴粵南考察

本埠滬江大學童子軍、暑假期內、赴華南暨華北各團、由倪家觀全團……人、由倪家觀、果志・率領、明日（五日）上午八時在新關碼頭乘之日輪出發、約於下月中旬返滬云、

江灣紛擾未解決

江灣萬國體育會之馬夫日前糾衆阻止本會米號滋擾、激動各商店罷市、讓決□求公案局將凶手嚴辦、③以後治安由五區五負責保護、並向萬國體育會主持人責其管東、馬夫後由幣會分事務上主任鍾掃游與五區分所長觀囑國勸導、各商店開市、被凶手、由該慘院、一面呈報局、並劃送公安局、並法院、一面呈告暫息云、

美僑今日慶祝國慶

晨八時在跑馬廳行升旗典禮 賈士雷代表出席檢閱美軍

七月四日爲美國獨立之國慶紀念日本埠全體美僑、均一律慶祝國慶、並學校放假一日、晨八時在跑馬廳舉行升旗典禮、由美國總領事克銀漢、美國駐華海軍艦隊司令賈士雷代表出席檢閱、同時檢閱美國海軍陸戰隊、中午美國總領事克銀漢夫人在總領事館、招待來賓、下午……時中國總領事館、……招待美海軍官兵及……十一時半至十二時、由美國海軍陸戰隊……

上週公債市回顧

六月份祗餘一日 八月份開始上場 賑災及廿二關新登場 市價仍以需要而上漲

上週六月二十五日至三十日、華商證券交易所、因逢六月份期貨交割關係、市價仍極活躍、二十年賑災公債及二十三年關稅庫券、開始買賣現期各貨、亦因各幣需要之殷、市價直上、漲勢甚速、市上雖因四號等之狂賣、而同時市面變之、但市面始終穩定、足人心之堅強、及需要之孔殷、通常二週以後、市價形勢頗爲安定、籌資頗難、最後即回趨、週一日六月份期貨最後一天、……期貨最後一日、上午仍再見高價、午後轉平、以至四號一元許四號等之狂賣、……

（以下債券行市表數字不清）

國內匯兌行市（交通銀行報告）

以上五百元內電各地交付貨幣一千元

（匯兌行市表數字不清）

銀洋錢市

▲早市行情▼ ▲下午行情▼

（行情數字不清）

粉麥續跌

▲麵粉本月期交易所昨以天氣炎熱、銷路清淡、自即日起事做前市上午、中四晚增至大減、下午市面暫行停拍、以避暑氣、待轉秋涼、恢復原狀、昨粉市開盤、因粉銷平淡、客幫去貨有限、而廠方拋賣各月、致有四五十萬包之巨、粉市週此逆境、遂續呈不振之象、全日共成交七十四萬二千包、結果本月小二分七五、八月小二分二五、九月小二分、十・十一・十二月各小一分七五、

▲標麥 昨仍全日開盤、人心均隨洋麥看疲、各月一致隨跌、全日共成交一百〇七車、結果本月小三分、八・九月各小五分、十・十一月各小四分、十二月乏交未開、現麥共開車船麥兩萬一千五百包、由麵廠購進一萬五千包、阜豐五千包、信大一千五百包、價錢上漲、

□麵粉交易所（現貨）

（表格數字不清）

棉市跌風又勁

後市因天氣炎熱停拍

昨（三日）紐約棉市、因雨量缺乏、旱區得雨、及當局救濟價格利於空頭而跌、計各月期小三至三四磅音、印度小三五磅音、利物浦棉市小〇・八至一〇・七、孟買棉市內多頭了結、西部報告有陣雨及投機家賣出而跌、計平茄爾小二・七五

紗市仍無起色

昨（三日）紗市仍無起色、査美棉週來天氣奇熱、各地旱化異常嚴重、更以減稅之故、使市面更有插板之概、乃海外棉市又形不佳、母怪局勢不況嚴下突、紗市交易所開盤前市即破跌五角至八角、後市又跌一角至八角、遠期略有回起、各月價如下、

（行情表數字不清）

□紗布交易所

□米市

▲滬南 昨日滬南米船到近二十艘、市交略活、白粳遂稍高升二角、中次挺秀、陰元洋尖亦好近角、行情如左、

▲滬北 昨日蘇州河下米船到十艘、市交活動、米價升上角外、魏將剛之米爽左、

（米價表數字不清）

招商局 船期廣告

江大快輪 准於七月四日星期三晚開往漢口沿途各埠 本輪電話八三一六〇
江華快輪 准於七月五日星期四晚開往漢口沿途各埠
新江天快輪 准於七月五日星期四下午五時開往鎮江寗波 本輪電話八三一二六五
海晏快輪 准於七月七日星期六晚放溫州
泰順快輪 准於七月八日星期日上午十時開往煙台天津
無恙快輪 准於七月六日星期五上午九時開往汕頭香港廣州
海祥快輪
嘉禾快輪 准於七月六日星期五上午九時開往廈門 准於七月五日星期四上午八時開往福州老衙

蔣改今晨離籍返京

何鍵明日晚車入京報告南行經過

記者今晨得自可靠方面消息、軍事委員長蔣介石、原定於昨日離籍、嗣因事展緩、改於今晨啓行赴甬、然後乘中山艦入京、須預定明晨五時許過吳淞、六時上午決可到京、湘主席何鍵、巳決定於五日乘十一時晚車離滬入京、來晨由謁蔣委員長及汪行政院長等、報告南行經過、蔣氏在京稍駐兩日、即當赴廬山、又今晨立法院委員馬超俊・梁寒操・及實業部次長劉維熾三氏、先後經訪何主席晤談、何氏將於今午十二時應本埠市商會主席俞佐廷及本埠聞人王曉籟・史量才・虞洽卿・傅筱庵・錢新之・杜月笙・張嘯林等在傅宅之午宴、晚間將應銀行界要人之招待云、

◎南京今日專電、褚民誼談、蔣將今即返京、

平瀋炸車案 查有端倪

殷同未堅決言辭

◎南京今日專電、路訊、一日炸車案、巳查有端倪、彈發于三等車、作用爲受人指使、

◎南京今日專電、殷同因當局有簡略意見陳述、未堅決言辭、並在平榆間加派護路軍、

中波商約進行順利

中美・中英 修改原則巳同意

◎南京今日專電、中波商約刻在商訂中進行、頗順利、中美中英商約滿期、英美政府對修改原則巳同意、正研究範圍內容、短期內談判、

行政院決定 兩項救濟麵粉辦法

◎南京今日專電、行政院決救濟麵粉辦法(一)組統制委員會、劃一市價、(二)提高國麥價格、並減運費、

中央銀行 資本增爲一萬萬

◎南京今日專電、中央銀行擴充資本增爲一萬萬、並擬每一省會設一分行、代省金庫、

浙絲茶市漸見活躍

◎杭州三日中央電、自平滬通車後、停滯日久之浙綢北路貨銷、昨今巳漸呈蠢動、今年茶蠶不豐、杭各茶行均感缺乏、惟頭茶以水客多稍觀望、茶價慘跌、致山客多虧本、自平滬甌通車以來、二茶價格、日有起色、現每担售價爲六十元左右、反較頭茶高出一二十元、創茶市中之特殊現象、故二茶山客、多獲利色喜云、

財部準備 裁撤內地各關

如認爲事實上必要者或酌留一二處 此項計劃巳漸具體準備竣事即可實現

財政部對於整理關務、巳由關務署總稅務司等主管機關詳加研究、預計將有一大改革辦法、正在籌劃進行中、記者茲悉戶擬將海關將以沿海爲原則、如江海津海粵海閩海浙海甌海廈門環海等關均爲沿海、輪船進出口、均由沿海各關征稅納捐、況外輪不能擅駛內河、早經規定、嗣後外輪入口即須報關納稅、否則以走私論、加以扣罰、至長江及內地各關、如江漢蕪湖長沙重慶鎮江九江宜昌金陵杭州蘇州荊沙等關、財部認爲

運、應視天時與經濟能力爲轉移、現在尚難斷定具體辦法云、

鎮江今日起 開始強制新生活

違背規程拘押遊行

◎鎮江今日專電、鎮江今日起、開始強制新生活、由軍警指導行人、分左右走、禁吸香煙、取締挑夫小販、昨江邊馬路陸續發現未遵行之夫販等數十人、均經公安局分別處以拘押罰金、並有多數被蔴繩拴扣背、插違背新生活紙標、遊行街市、

財部取締有獎儲蓄

不待施行法公布即施行

立法委員馬寅初、自在第二次財政會議提議取締有獎儲蓄、通過在案後、儲蓄銀行法亦由立法院正式通過、關於該案之發展、巳爲各方所注視、新聲京社記者昨向財部方面探悉、財部對於本案之進行、已在計劃之中、並表示不待儲蓄銀行法之公布、即將逐步取締、蓋儲蓄銀行法公佈後、銀行施行法迄今未有、亦巳施行云、

酷熱亢旱中之杭州

物價騰貴病亡率日增 室內熱度竟達百零九

◎杭州三日中央電、連日酷熱亢旱中之杭州、計(一)蔬菜瓜菓等物價激增、米價亦有飛漲勢、(二)因烈日中中暑疫之病亡率日增、(三)旬日來火警日增、平均每日在三次以上、(四)西湖水日就乾涸、錢江水位亦急劇降低、(五)杭四鄉農田多呈龜裂、(六)冰店利市十倍、聞省當局對日來全省普遍旱形、深爲憂慮、今省府會議巳提出討論救濟辦法云、

◎杭州三日中央社電、杭今熱度室內、午後竟激增至百零九度一、爲六十年來未有之高熱度云、

美國兩週間 熱死卅餘人

氣溫在九十度以上

◎紐約三日路透電、近兩週內、美國因熱浪而死者、共三十二人、計紐約八人、聖路易二十餘人、氣溫仍在九十度以上、夜間有數千人臥於柯尼島沙上、餘多以屋頂爲臨時臥室、今夜起有大批居民赴湖濱與海灘避暑、

〇芝加哥三日路透電、中西各州熱浪毫無減退之象、烈日鬱蒸、民皆苦之、東部因氣象學家豫測將降陣雨、人心稍慰、今日此間、陰處氣溫高至九十五度、

米價高漲救濟辦法

社會局研究 將限制米價過度高漲

入夏以來、天久未雨、而烈日炎蒸、河水枯涸、將呈旱魃之災、米價日見高漲、人心未免惶恐、記者特往市社會局以此詢諸民食股主任周鳴岡據談、該局對於此事、巳在謀取救濟辦法、茲將探悉各情分誌於後、

米價高漲原因 據周主任談、自去年各地農產物豐收價格因之狂跌、對於農村經濟、所受影響非淺、政府當局爲謀挽救農村經濟起見、對於洋米入口、增收進口稅、國米價格得以增漲、惟近日米價巳超過每石十元之價格、究其原因、一則由於青黃不接之時、按諸歷年情形、米價必日漲風、二則邇來天久不雨、恐成旱災、三則米糧堆積爲時較久、其量重反見減低、因此米價見漲、但其所漲之價格、究到何種程度、則殊堪注意、

研究救濟辦法 按此時期、一般農民、早故作此時期反有購米而食者、今米價見漲、對於農民負担、殊受影響、若再不降雨、造成旱災、則農民痛苦、更將增加、故本局對於此事、現決着手研究救濟辦法、目前問題、將限制米價之過度中漲、對於將來問題、或將辦理積穀、第一問題本局認爲必要時、即可予以限制、至於第二問

美僑熱烈慶祝國慶

美領署閱軍受賀 吳市長俄大使均往道賀

今日爲美國第一百五十八週國慶紀念日、本埠美國僑商循例休假、懸旗慶祝、同時美領署及海軍等、於今晨八時、在跑馬廳舉行升旗典禮、並由代理總領事賈士雷、及美海軍司令袁家德、共檢閱軍隊、中午十一時半、美領署復招待中外來賓受賀、計前往道賀者、有上海市長吳鐵城・秘書唐士煊・警備司令部代表甘海瀾・外交部辦事處秘書趙鐵章・李榮耀・財部總務司長許建屏・工部局華董袁履登・蘇俄大使鮑格莫洛夫・日使有吉明・古巴公使庇神拉・波蘭公使郭爾斯基・及日領日射・工部局總裁費信惇・法領古阿發・並各國海軍武官等多人、均由賈士雷一一招待、並以香檳酒點款待、至十二時半始散、俄大使之參加美國國慶、自兩國復交後、尚屬初次云、下午十二時半至二時、美國總會舉行招待、美海軍官佐等、下午四時復舉行棒球比賽云、

麥根路站工人 裝卸事務所成立

承辦裝卸事項取消一切陋規 簽訂合同訂明日起正式實行

京滬路麥根路貨站裝卸工人裝卸糾紛、迭經中央派員指導解決辦法、原定去年六月十二日先行辦理登記、隨後選舉領班、組織事務所、當時工人未辦登記、遂致懸延、至十一月二十五日、工人總領班及領班等自行到局聲明、願遵守法令、乃於十二月七日在中央黨部民眾運動指導委員會暨鐵道部派員監視之下、舉辦工人登記、即由工人投票選出徐德友宋開祥二人爲領班、繼續承辦裝卸工作、嗣據該領班等呈報該站裝卸工人事務所籌備完竣、於本年六月六日正式成立、由務處當與該事務所商訂承辦合同條款、大致規定、(一)裝卸工人事務所完全遵守鐵道部頒定之規章及本局核准之辦事細則與合同條文、辦理一切業務、(二)裝卸費無論自車至棧、或自棧至車、自船至棧、或自棧至船、自船至車、或自車至船、以整車貨物裝運者、每公噸收銀二角、以零担貨物報運者、每五十公斤或不滿五十公斤收銀二分、根據貨票、按計費重量計算、但起運貨物、如因本局需要先將貨物存棧、然後裝車者、前後按一次計算、(三)工人不得向接向客商收取費用、且不得有額外需索或不法行爲、違者依約懲處、惟對於笨重貨品每件重量超過三百五十公斤以上、及有危險性之爆炸品、以特殊關係、酌予加費、該項合同巳於六月三十日正式簽訂、定七月五日起實行

日召重臣會議 岡田將奉命組閣

◎東京四日日聯社電、今晨東京之西園寺鑒於時局嚴重與鈴木侍從長協議之結果、定於上午十時在宮中召集重臣、元老將徵求組織新內閣之意見後、拜謁日皇、奉答其下問、

◎東京四日日聯社電、今晨出席宮中重臣會議者、有牧野內府、清浦伯、一木樞府議長、高橋藏相、齋藤首相、西園寺公及民政黨總裁若槻禮次郎、

〇東京四日日聯社電、宮中重臣會議之結果、決定齋藤內閣之海軍大臣岡田啓介爲繼任內閣者、西園寺即謁見日皇奏聞會議結果、日皇乃下組閣大命於岡田啓介、

海岸巡防處 派艇緝佘山海盜

金裕興沙船於上月十四日由青口裝載油餅等貨來申、駛至淞口佘山附近、突遇盜船、當經船夥奮勇抵禦、盜始逃去、惟船夥被戕死九人、受傷八人、詳情已誌前報、茲海岸巡防處、對於此案、非常注意、巳派遣長風巡艇、前往佘山出事地址認眞緝盜、以安商旅云、

招商局普益躉船 擱沙後略受損壞

經同華施救尚未脫險 平漢路聯運實行有待

國營招商局與平漢路辦理水陸貨物聯運、一切聯運手續、均已辦竣、原定七月一日實行、旋因該局自備之普益躉船、由同華海輪拖漢、在將近漢口之江面擱沙後、躉船底略受損壞、迄今尚未脫險、故實行聯運日期有待、

路局令協理各款 限月底呈部核辦

兩路管理局、昨訓令車務及會計兩處云、案奉鐵道部計字第一〇七〇二號訓令開「案查年度決算、爲國家財務之總匯布、政府會計總報告、關係至鉅、本部前奉行政院令、中政會議決議、自二十二年度起、實成政府、遵限整理出納、成立決算等因、當於本年三月九日以計字第八六四六號訓令轉飭在案、各暫行決算章程第十條規定、年度決算、應於十月三十一日以前、編造完竣、是則二十二年度國庫出納事務、必須於本年十月三十一日以前整理完結、所有各路應行報解國庫之款、如軍運及政府運輸記帳運費、軍事協款、特別協款等等、均應於十月三十一日以前、按照國庫收支統一處理辦法、辦竣國庫轉帳手續、茲爲從速整理、並劃一起見、核定凡各路二十二年度經部核准協撥他機關款、除本部提取專款、以及協撥、或借撥他路款項等、純屬營業會計範圍者外、其他如軍車協款、特別協款、由路直接撥交領款機關經費等等、由部辦理、負担行政或軍事機關、者、統限本年七月三十一日以前、取具領款機關正式領款書據、呈送本部核辦、此係辦由本部轉撥、或取得臨時印領、呈部有案者、統由本部分別辦理、至轉帳性質之軍運記帳運費、應行歸入本年度者、統限八月三十一日以前、分月編具帳表、連同執照等件、呈送本部、以便轉軍政部審核出據、辦理轉帳手續、此外經部飭辦之政府運輸記帳票價運費、亦應於八月三十一日以前、照同章編呈核辦、逾限概不得再請轉帳、除分令外、合行令仰該路遵照、切實辦理、勿得違延、是爲至要、此令等因、除令車務會計處遵照外、合行令仰該處切實遵照辦理爲要、此令、

監院定今秋 設各省監察區

◎南京今日專電、監院定今秋在各省設監察區、先成立九區、

于右任將赴陝

〇南京今日專電、于右任定一週赴陝視察、

國貨購買競賽 第十次揭曉

在中國國貨公司、由中華國貨產銷合作協會主辦之國貨購買競賽、今午日賽第十次揭曉、成績及破紀錄、計(一)匡玉樊四百元七一、(二)李祖恒三六七元二八、(三)陳永青一四九元〇八、(四)徐公館一〇七元二三、(五)金頌夏五〇元四一、(六)楊素蘭五〇元、(七)施金生四九元九一、(八)王十玫三九元八一、(九)李錚怡三四元七五、(十)黃明元三四元四二、

建設銀公司 今晨開幕

中國建設銀公司、於今晨在九江路一百十號大陸大廈六樓開幕、開始營業、各界均往道賀、

美總領克銀漢 昨赴日避暑

駐滬美國總領事克銀漢氏、因暑期炎熱、昨晨九時、乘日輪奉天丸離滬、赴大連經瀋陽朝鮮赴日本避暑、預定三四星期後返滬、在克氏離滬期間、遇有重要事項、均由領事賈士雷代拆代行云、

胡蝶今晚登台

假座大上海表演話劇

明星影片公司定於今晚八時半、爲上海市兒童幸福會籌募勞動託兒所經費、假座西藏路大上海大戲院表演話劇、除由胡蝶・宣景琳・徐琴芳等主演「姊妹花」續集「再生花」另增「小國民」短劇一幕、亦由鄭正秋編劇導演、屆時並由華美煙公司送贈特刊一册、聞該會自開始售券以來、截至今日正午十二時止、存券巳無多云、

民教館今日起 夏令衛生展覽

本市文廟路市立民衆教育館、爲增進民衆健康防止疫癘流行起見、特規定夏令衛生宣傳爲本月份中心工作、新闢教室舉行夏令衛生展覽、除該館原定各項夏令衛生設備外、現並徵得蚊蠅等繁殖順序模型標本圖表及夏令衛生必需藥品多種、陳列展覽、另又添製新生活運動標語、粘懸四壁、以資惕勵、業經佈置就緒、四日起開放、任衆前往參觀、又、該館在園景部份添裝路燈、延長開放時間、日來本市炎威逼人、入夜尤覺悶熱、該館城開不夜、亭池畔涼風習習、實爲夏夜避暑之佳地云、

證券（華商交易所）

	上午開盤	上午收盤
編遣七月	四二・七〇	四二・七〇
又八月	四二・一五	●●●●
裁兵七月	七八・四〇	七八・四〇
又八月	七七・二五	七七・二五
一九關七月	四五・三〇	四五・六〇
又八月	四四・五〇	四四・八〇
一九善七月	五一・五二	五一・二五
又八月	五〇・三〇	五〇・四五
廿捲七月	五三・七〇	五三・八五
又八月	[illegible]	[illegible]
廿關七月	[illegible]	[illegible]
又八月	[illegible]	[illegible]
廿統七月	[illegible]	[illegible]
又八月	[illegible]	[illegible]
廿鹽七月	[illegible]	[illegible]
又八月	[illegible]	[illegible]
廿金七月	[illegible]	[illegible]
又八月	[illegible]	[illegible]
廿賑七月	[illegible]	[illegible]
三[illegible]七月	[illegible]	[illegible]
又八月	[illegible]	[illegible]
二〇關七月	[illegible]	[illegible]
整六七月	[illegible]	[illegible]
又八月	[illegible]	[illegible]
優[illegible]七月	[illegible]	[illegible]
又八月	[illegible]	[illegible]
金融七月	五〇・五〇	●●●●

雜糧（[illegible]交易所）

標準麵粉小麥（市場新華）

月份	上午開盤	收盤	下午開盤
七月	二・八九	二・八九	二・八九
八月	三・〇一	三・〇二	三・〇四
九月	三・一五	三・一四	三・一六
十月	三・二四	三・二四	三・二〇
十一月	三・三〇	三・三〇	三・三三

[illegible]北豆油

月份	上午開盤	收盤	下午開盤
七月	九・四五	九・四五	●●●●
八月	九・六〇	九・六〇	●●●●
[illegible] 七月	[illegible]	[illegible]	[illegible]

時報上海號外

——每日增闢特刊——

衛生刊（每逢星期一出版）專載醫藥常識 增進讀者健康

服裝刊（每逢星期二出版）研討衣着式樣 貢獻新裝圖

戲刊（每逢星期三出版）平劇如何演變 梨園最近消息

影刊（每逢星期四出版）中外銀壇活動 介紹新片內容

飲食刊（每逢星期五出版）搜羅各地食譜 寫出烹調秘訣

舞刊（每逢星期六出版）娛樂中求運動 作提倡之本旨

無線電（每逢星期日出版）全國廣播電台 節目表及消息

◦歡迎讀者投稿◦◦文尚簡酬金豐◦

精美玲瓏

便於裝訂

●每日外號畫報隨時報號外附送不取分文●

時報上海號外 今日下午發行 戲刊

隨報附送 號外畫報（第一百八十三期）影刊 明日下午出版

要穩快的汽車 問 浙江路小花園 有利汽車行 電話九〇一九〇 價目公道 開車誠實

中南飯店 地址愛多亞路五六〇號 電話九二二六〇號 交通便利 定價低廉 房間清潔 侍奉週到 屋頂花園 聽客遊覽 色白大菜 日夜齊備 雅座乘涼 奉送香茗

南京飯店 南京路盆湯弄口 電話九一〇〇〇號 中西大菜 日夜齊備 房間摩登 租價便宜 電報掛號九五五五

中央大旅社 上海廣東路正豐街口 電話九二三〇〇至九二三三〇 房間最多 定價低廉 交通便利 侍役殷勤 電報掛號六二二九五

大批共黨重要份子

經高二分院裁定移送公安局

二偵供認爲委員 陳在葛供在湖南已自首

上海市公安局督察處於上月廿六日上午二時在阜民路茂興坊六號拘獲英美煙公司罷工委員會指揮共產黨黨團書記周志成一名、當時周化名老曹、經抄獲日記簿一本、內中盡屬共黨中央及省委等

機關地址

當即飭員會同成都路捕房中西探員、先在重慶路馬立斯新村三十八號拘獲共黨中央委員余其全・林子明・中央交通委員吳炳生及婦人劉月英（屠劉氏）王陳氏、抄獲共黨中央政府所付出各級機關活動費鈔洋四千五百六十九元、金飾二十餘枚、以及

文件甚夥

又在康腦脫路長康里十二號拘得共犯王根生・陳在葛・李錫鋒・又在青海路善慶里三十二號拘獲張金標・婦人李周氏二名、旋又會同戈登路捕房續在武定路槐蔭里七十四號拘獲共黨工聯委員長劉志剛一名、抄出共黨重要文件多種、又在康腦脫路八百五十三號拘獲共黨江蘇

省委書記

鄭玉龍一名、又在康腦脫路膠州路口拘獲共黨中央委員婦人李文碧・全總會負責人張文清二名口、在李手攜之皮箱內、抄獲反動書籍甚多、一併分別帶回捕房、解由高等二分院訊押在案、今晨由高二分院郁華刑庭長偕推事趙鉦鏜周翰檢察官鍾清開刑一庭

繼續提訊

公安局由法律顧問詹紀鳳律師率同督察員到庭、先由捕房律師王耀堂陳明案情、對於公安局請求移提一點、表示同意、惟稱工部局政治部因於抄獲之證據、須譯成英文、以爲參考、故請於被告移送時證物暫緩移送、至各被告被捕地點之傢具、現由捕房飭捕看守、應

如何處置

亦請裁奪云云、詹紀鳳律師即聲明、對於傢具一點、可由各被告家屬領去、如無人領去之物、捕房若不便保管、可由公安局代爲保存云云、詰之被告中之吳炳生供爲共黨交通委員、此次因探警員將往重慶路馬立斯新村查抄、故係發警報、不料探員已

先我而至

致被逮捕、陳在葛供前確爲共黨、惟已向湖南保安司令部自首、此次奉派來滬、爲一共黨邀往、致被拘捕云云、而王陳氏則供係劉月英之傭僕、完全不知內容、而其餘各被告均供詞狡展、鍾檢察官即於王陳氏聲請不予移送、經郁庭長退庭評議後、即宣告裁定除王陳氏李周氏免予移送外、餘均一併移送市公安局、

刺傷車夫 小販判罪

（論傷害罪）

海州人吳金葉、三十四歲、素性暴戾、近在倍開爾路荆州路轉角設攤販賣桃子度日、前日上午十一時五十八分、有黃包車夫江北人江乾三向其購桃二個、因價格糾葛、互相齟齬、談大恚、將削桃鋒利之尖刀、猛刺其左臂脈部二下、一刀竟然穿過、江受創倒地、痛極呼救、經一千五百五十八號華捕聞聲到來、詢悉前情、當將談逮捕、連同凶刀帶入榆林路捕房、稟明捕頭、諭飭收押、一面將傷者車送仁濟醫院醫治、今晨解送第一院刑三庭、工部局律師厲志山陳述案情、當將凶刀呈案、而江乾三傷勢尚輕、經醫生包紮後到庭、訴明經過、質之被告供詞支吾、蕭燮棻推事判吳金葉處徒刑二月、凶刀沒收、

辜李確有和解趨勢

續審傳票尚未接到

（李淑芸辯護律師表示）

前江蘇民政廳長辜仁發被其夫人李淑芸控告重婚案、錫法院開已定本月六日、繼續審理、李淑芸業於本月二日由京返滬、記者特於今晨赴馬浪路普慶里其叔文暐處、探詢一切、據李氏云、外傳本案

進行和解

（確有其事）因李淑芸當上月十四日晉京動機、即擬與蔣委員長在京之機會、預備調解控辜、勿使事件過於擴大、惟本人曾勸其暫時忍耐、俟李淑芸於入京後、復得受辜方親友之勸、態度乃趨和緩、和解空氣、一時確甚濃厚、第所謂和解、並非空言所能奏效、須辜方有進一步之誠意表示、故目前對於前途、仍未許樂觀、

辜在牯嶺

記者又叩以外間對辜仁發之行踪、傳說紛紜、成一啞謎、茲李淑芸既由京返滬、對辜蹤跡、自必明悉、李氏當答謂關於辜仁發行踪、經李淑芸曾至結果、已悉其在牯嶺、至外傳其曾來京一度與李觀面說、並非確訊、

六日續審

（傳票尚未接到）

錫法院對續審事件、據李氏稱、無錫來人談起、已定於本月六日、第迄今晨止、尚未接到傳票、或許下午或明後日可送達云、又探悉李淑芸返滬後之行踪、因往晤女友及戚屬、行止頗不一定、外、其時並擬在普慶里李寓下榻云、

國泰公司中藥品爆炸

幸於天熱 未傷人

法租界愛多亞路一百七十一號國泰公司、於今晨十時及十一時兩次發出極大之爆炸聲、月白煙冒起、誘至街心附近居民一時傳爲炸彈、法捕房聞訊、派出全班探捕、到場調查、救火會亦開出救火車前往、事後始知爆炸之物、並非炸彈、係一種化學所用之養氣、按國泰公司向來經營草帽、其原料製造時、須用各種化學藥品、此次因天熱甚、藥品突然發爆炸、炸力甚大、幸未人傷

女流登山家座談會（三）

可供初登山者參考

譯主婦之友

此外尚有大菩薩岸等、離東京近、頗佳、自新宿往、僅三小時又十分鐘、在鹽山車站下車、由此登山、即初次登山之女子、亦絕無危險、誠絕妙之地點也、

（中村）大菩薩岸、有一種花、曰「鳥盔」、開放極盛、自海拔六千三百八十九尺之山頂、遙望甲武國境諸山及富山南部雄峰、誠大觀也、

（山根）余本欲談大菩薩岸也、今談上越線之寶川溫泉、自上野行五小時而至□□□車站下車、有一處曰□原、夜間自東京發、則翌晨可抵、其附近有小溫泉場曰寶川溫泉、旅館祇一家、人情純朴、土地極佳、惜知之者少、往遊者僅有絕無、溫泉之湧出極多、

（町田）此溫泉誠佳、

（記者）余聞諸君之語、亦欲一行矣、

（竹谷）自輕井澤之西、約二三中處、有神津牧場、此實平和的美國武之美麗牧場也、

（町田）彼處甚佳、夏日最宜、而新綠時與紅葉時、亦頗可觀、牧場周圍、有看守之犬、爲夸里種、對人輒作歡迎狀、

（竹谷）理想的遊法、莫如夜十一時五十分乘上野之夜車、翌日五時抵輕井澤、於是經八風山而赴牧場、午刻可抵目的地之神津牧場、遊物見山、當日可歸、惟脚弱之人、亦能往復、大可一遊也、

（黑田）宿於牧場中亦佳、可浴著名之牛乳浴、在舊式洋燈之下、作日記、或寫信與友人、俱可作他日回憶之資料也、

（澤）最佳之處、俱爲君等奪去矣、自中央線之大月站、可達三岸、此處高山植物極多、自山梨縣甲府盆地、富士之五湖、及富士山等景色絕佳、

如愛特□處者、可自西那須野車站而登高原山、自此向鹽原之路、溫泉極多、無不佳妙、此外上越之蓬岸、谷川嶽、余亦愛之、

（町田）余最後一人乎、最後當介紹與日光之初次登山者、甚相宜、□登山者不甚注意之處也、

奧日光者、以湯元爲中心之山也、山岳・湖沼・高原高生林・溪谷等各種自然美、無不全備、欲賞高原氣分者可自「戰場原」徘徊於「小田野」及「千手原」等處、欲登高山、則攀登奧白根、是處稱「日光穗高」、

若自前日光之女貌山斷至薙山、亦爲壯舉、此處在秋日、有紅色之葉與紅色之果、高山植物亦豐富也、

又喜冒險之人、可自此山稜往探雲龍峽谷、

（記者）東京附近、富可歸之海與山地甚多、關西方面、何處有相當之□、

（中村）摩耶山六甲山耳、但有車可往、則技等即無趣味矣、如「伯馬」之冰山、實名勝也

××××（未完）

浴室中拘獲强盜

伯父一概不知准予交保

（楊有才承認納贓有罪）

靜安寺捕房華探□□卿、昨日得悉有盜匪匿於滬西齊齊哈爾路八四一號春興池浴室內、遂協同探長邵景範、探目吳吉文・王玉斌等、於晚間八時許密往該浴室、拘獲盜匪崇明人楊有才一名、抄出子彈一粒、當票數紙、繼又至和部路平房楊之家內抄出手槍一支、子彈四粒、雷筒二只、鐵鑿一柄、並在對面平房繼獲楊之伯父楊立山一人、一併帶入捕房收押、今晨解送第一特院刑八庭、捕房律師張天蔭陳述拘捕情形、要求准將楊有才羈押、對楊立山則以嫌疑較輕、或請交保、詰之楊有才供認手槍係彼所有、一月前與同黨四人曾搶劫眉州路某姓家財物三十餘元不諱、質之楊立山供對於其姪所作所爲、一概不知、經劉毓桂推事核供、諭楊有才准予羈押、楊立山准交三百元舖保出外、改期七天再訊、

怪性兩犢

六足

長沙訊、湘西臨澧縣西區離城十五里之七里堰地方、有居民黃業生、耕種爲活、畜母牛一頭、於本月十八日產生一雌犢、除頭角尾足無異常牛外、又於肩之兩邊、生足一對、長一尺許、蹄中皆全、且牛雌性牛殖器於兩足之間、尿道亦通、前後排洩、養近月餘、地方人士、聞而來觀者、人山人海、莫不稱奇、記者友人張聲湘、臨澧人、現任西路總部敎導總隊敎育、秉性忠實、素不妄言、記者昨特以此事相詢、且示其家函、言之確鑿、並云距其家僅里許、足徵所聞非虛、

飛茶壺 頂破喪命

（一品香茶館）

浦東大□碼頭新新茶樓、於昨日下午有浦東人三名前往品茗、因泡茶多少關係、與堂倌楊山發生口角、其中一廣東人擧一茶壺一個、向準楊之頭部擲去、命中頭頂、鮮血噴流、楊即昏倒、由三區之公安局聞訊派警將兇手拘獲、楊送醫院醫治無效、當夜身死、

禽獸四齡女

鄰人行同 （被丐受創）

長沙訊、本市箭道巷五十七號住有賀五嫗者、中年孀婦也、生有兩女、長名毛伢、十三歲、次女名毛伢子、未足四齡、昨二十七日午後六時許、長伢赴班演戲、五嫗亦赴鄰居某宅打牌、僅幼女毛伢在家、詎有鄰居在坤班學戲楊萬歲以荷酒席業爲生者、見毛伢子年幼可欺、突將女抱上三樓、給銅元三枚、令毛伢子不要做聲、毛伢子不知何事、楊拖抱上牀強行非禮、毛伢子大駭呼痛、楊始逃去、毛伢子當時亦未聲張、不料是夕乃姊爲其洗澡、忽又呼痛、乃姊大駭、詢悉原委、立報其母、五嫗大怒、立興問罪之師、楊矢口否認、命毛伢子質之、楊始面紅耳赤、不料楊力甚大、中途被其逃脫、五嫗已具文呈請公安局嚴拿究辦、

庖丁死在碗上

甯波人劉寶元、年四十九、向在浦東白蓮涇長興飯館內做廚司、昨午十二時、偶一不愼、失足仆地、頭部適跌在磁碗之上、當場深入皮肉三寸、喉管竟被割斷、流血不止、不省人事、立由館主設法送入醫院、醫治無效身死、

今晚八時起賽

中央運動場 回力球

㈠拉蒙巧	㈠加拉地
㈡拉弗司	㈡爾魁地
㈢湯茂史	㈢蘇羅沙伯
㈣依巴拉	㈣依思高
㈤裘立陀	㈤海拉多
㈥畢爾保	㈥白羅地

◎今晚的戲劇◎

舞台主角戲目

黃金	孟小冬 華慧麟 暫停數天
大舞台	全部 孫砂井
三星	新豔秋 父玉 廿七本彭公案
共舞台	小達子 暫停
老閘	王興鳥 暫停數天
遠東	幼月英 暫停
廣東	月鶯 鑑棠 風流獅護

◎今晚消遊◎

永安	長板坡 電影宝蓮燈
先施	海上英雄 以嘗想
新新	金青年 麒麟太子
大世界	石十四 彭公案
新世界	時窗之奕 天寶圖
小世界	民族英雄 七星圖
福安	白雞 海上英雄
大世界	女俠 三本彭公案

美銀滙兌軋漲

標金依然不振

結果跌四元四角

今日（四日）中外各銀行上半年結帳封關已過、均已照常開始辦公矣、金業交易所亦已開市、但又逢週三、故僅上半日三小時營業、標金依然不振、復又跌入九百八十元大關內、又以現兩閱月來之九百七十五元新低峯、市態仍形不定、自晨九點鐘八月份開盤、即跌三元四角、曰九百七十八元八角、因大條銀跌軋跌、英美銀長半分、期貨近長遠跌、滙兌一致猛硬、更傳美政府再收白銀、及財部禁銀出口、又是看長國會消息、故人心向下也、開盤後即餘慶永來進、立升一元四、回出八十元關、九點○九分、爲八十元○二角、生大猛出、且大英猛出美元、九月份由六二五長至七五可結、金價退入八十元內、元一錢昌祥大德成永進大興永等爭賣甚切、九點十四分、跌爲七十五元低峯、牛大昌祥復進、二十分、爲七十七元、時十月份銀行互做入七五、麥加利買貨、英國令開出、英平、英升一二五、九點三十八分、退爲七十五元三角、因華商回升見勇、九月份由七五賣六二五、十月份由互做七五、緊至麥加利花旗入七五、隨而上漲三七五、十一月份半辦士故爲七十七元八角、大興永大德成來買、且滙豐出英金九月四辦士四十六元半、餘慶永賣進至七十七元九、恒興來到七十六元九、買進、十一點十七分、爲七十七元九角、午收爲七十七元八角、比上週六午收、跌去四元四角、半日間、最高八十元〇二角、最低七十五元、有五元二角上下云云、

戲院片名時間

戲院	片名	時間
華德	航空血	三時 七時 九時一刻
浙江	銀城俠客	三時 五時一刻 七時半 九時半
南京	歡喜冤家	二時半 五時半 九時一刻
大上海	大人國	三時 九時
共和	麗	三時 七時 九時
蓬萊	部的早晨	三時 七時 九時
西海	泰山獵毛	三時 七時 九時
融光	華清春暖	三時 五時 七時 九時一刻
夏令配克	記者雙影	三時 五時 七時 九時
中央	萬能女性	三時 五時半 九時一刻
明星	城市之夜	三時 七時 九時一刻
新中央	二對一	三時 七時 九時一刻
九星	肉	三時 七時 九時一刻
卡德	碧血紅粉	三時 七時 九時
金城	漁光曲	二時半 九時一刻
大利	號池慘案	[illegible]
明珠	體驗人體	三時 七時 九時一刻
恩派亞	姊妹花	三時 七時 九時一刻

戲院	片名	時間
卡爾登	賢妻良母	五時半 九時一刻
大光明	紅酒金刀	二時半 五時半 九時一刻
國泰	男性的慰藉	三時 九時一刻
巴黎	約姑娘	三時 七時半 九時半
東南	野草閑花	二時 四時 七時 九時一刻
光華	夢	四時 七時
榮金	姊妹花	三時 九時一刻
新光	愛與敵	二時半 九時一刻
辣斐	將軍還鄉	三時 九時一刻
山西	鳥	三時 九時
東海	鳥	二時 四時 七時 九時一刻
北京	王先生	二時半 七時 九時一刻
大上海	再生花	三時 五時 八時半
虹口	海濶天空	三時 五時 九時一刻
天堂	暴雨梨花	三時 七時半 九時半
黃金	祈約風光	二時 九時一刻
百老匯	戲 要 肥	三時 七時 九時一刻

交通部規定

船員免考辦法

交通部上海航政局、令中國輪機員聯合總會暨駛員總會、規定船員免考辦法原文云、逕啓者、案奉交通部第三三三九號訓令開、查修正船員檢定暫行章程施行細則第八條規定、凡甲乙種船長均須考驗、發給證書、惟繼續服務在五年以上而無過失之船員、其技術優良、自無疑義、茲爲重視是項人才起見、特定下列免考辦法兩項、㈠船員已領有本部發給之船長或輪機長證書、並曾充任證書上所載職務滿五年以上者、㈡船員未領有本部發給之船長或輪機長證書、但曾充任該項職務滿十年以上者、除分令外、合行令仰該局知照並轉飭所屬一體知照、此令等因、奉此、除函令外、相應函請查照並轉飭所屬會員一體知照爲荷、

□上午標金 [illegible]

□下午標金 週三無市

□銀樓飾金 [illegible]

□海外金電 [illegible]

□海外銀電 [illegible]

□滙豐掛牌 [illegible]

□中央銀行掛牌 [illegible]

□上午開盤 [illegible]

□上午收盤 [illegible]

□美國期貨銀價 [illegible]

□英匯 [illegible]

□美匯 [illegible]

□銀洋錢市 [illegible]

□棉花商電彙集 [illegible]

□美麥市互有升降 [illegible]

▼坎拿大麥電 [illegible]

▼芝加哥 [illegible]

□麵粉 [illegible]

□標紗 [illegible]

□標花 [illegible]

休息停拍

危險！危險!!

日人侵略東北，是乘我全國同胞平時太不注意東北。東北當局太不注意日人行動而暗爲之備。但在眼前，西北寧夏，如四川，西康，西藏，青海，新疆，蒙古，其地位重要不下於東北，其出產蘊藏亦不下於東北，其危險程度，更不下於東北！

同胞，同胞

能淡然處之麼？

如不能淡然處之，請速購讀

中國第一部探險記

西行豔異記

西行豔異記一書，以日記體裁，描寫西北游踪，洋洋三十餘萬字，勝過近人小說「老殘遊記」。而（怪異）（神秘）（奇詭）（偉麗）

比之西遊記 別有一種風味

西行豔異記一書所載種種冒險事實，眞足驚心動魄，而考古證今，對於外力侵略之危險

更多歷史上價值

西行豔異記作者陳重生即青年援馬團秘書陳重爲之弟。書中述其與許多豔女邂逅，終與奇女子杜幸生結合。入情入理。頗饒趣味。自刊時報後，曾有多數青年發起西北探險團欲往西北遊歷，亦可見此書

魔力之偉大

西行豔異記全部分訂三册。用時報特備新式四號字精印。

附插奇異 風景 人物 照片

數十幅。咸屬外間所未見。購備一部。不啻在數日之內

神遊十萬里長途

單購一册實洋五角 加郵費三分 掛號費一角

合購二册實洋一元 加郵費五分 掛號費一角

合購全部實洋一元半 加郵費八分 掛號費一角

每部三册

發行經售處

上海四馬路 時報總館

世界書局 現代書局 新月書店 啓明書局 北新書局 民智書局 卿雲書局 文明書局 啓新書局 光華書局

北平西南園時報分館 南京奇望街時報分館 蘇州小說林 杭州西湖小說林 天津有正書局 青島青年書店

各埠時報分館均有出售

右圖王鳳英與王鳳美、爲聯華影片公司演員王桂林之女公子、鳳英芳齡十四、鳳美芳齡十二、兩人均爲海上名琴師單澤普得意弟子、兩人能戲頗多、鳳英學青衣、鳳美習老生、能戲達七十餘齣、

不堪回首

秦腔戲之今昔觀 (楊塵因)

達子紅享盛名後有小達子

當時南北劇院以秦腔戲排大軸子

古裝之花旦戲威脅秦腔花旦

秦腔、俗稱曰梆子戲、崑劇南北雜曲盛行時、秦腔已流行於世、初祇限於山陝間、後則有燕冀魯豫遼瀋等派別、遠傳南地諸戲多屬秦晉燕冀遼瀋等派、而山東河南之梆子戲、則罕覯焉、曩時秦腔鬚生郭寶臣、(即老元元紅、魏聯陞乃小元元紅)、曾執梆子戲牛耳、同時平市青衣崔靈芝、花旦侯俊山、(老十三旦)想九霄、(田際雲)滬市花旦萬盞燈、高彩雲、青衣五月仙、溜二旦、天娥旦輩皆負一時盛名、關東遼瀋等處、自鬚生達子紅享名後小達子繼起、凡演梆子鬚生者、什九以某達子樹名、間以紅名、稱曰驢肉紅、狗肉紅者、亦屬少數耳、滬市自張國泰教授諸弟子、如一三四七十七等盞燈、老綠牡丹、皆以梆子青衣花旦成名、他若小如意、碧月花、亦皆專工秦腔者、尤以賈璧雲豔冠一時、宛若今日之梅蘭芳、他若青衣薛瑤卿、花衫周鳳文、(夜來香)小子和、(馮春航)沈桂枝等、雖各以皮黃樹名、實皆屬崑劇底子、而與梆子爭一時之消長也、小生如方巾扇子等類、邱䕫卿、陳嘉祥、李桂芳、皆崑亂俱備、但爲花旦充配角、又不得不趣向於秦腔矣、武生李春來後、次如高福安、趙如泉、應寶蓮、及關東南來之曹寶義等、亦皆以秦腔爲根底、甚至潘月樵、(小連生)亦時演回荊州、汴梁圖、戰蒲關、御林池、海潮珠、獨占花魁之賣油郎等劇、當時南北劇院、日排各戲、輒以秦腔排中軸、或壓軸大軸不等、亦足徵其勢力之濶大不薄也、弱晚清之末、平津諸坤角、如金月梅、王克琴、金鋼鑽、玻璃翠等、以秦腔青衣花旦享名、遂有鮮靈芝、小香水、金少梅、嘎嘣脆等繼起、關東自金鳳、三寶、菊處、滿堂、四大金剛露頭角、而有小白菜、小菠菜、孫桂秋、小金鈴等繼起、然則劉喜奎享名最盛、而獲得武豔親王之美號也、滬市自汪文寶、周桂寶、老林黛玉、吳新寶等開始、所謂髦兒戲、接踵如十三旦、張文豔、尹桂鳳、草上仙、趙美玉、月裏紅、月桂紅、皆以秦腔趨重、道男女合演之後、章佔得各劇院之大軸戲、後因坤伶演戲、多色重於技、未幾色衰喉倒、即一蹶不興、於是各自趨向潮流、就輕避重、改演古裝之花衫戲、而秦腔之勢力、亦由是日漸衰落、不輕易冉見於一地各舞台也、

秦腔原以長本劇爲重、後受潮流融化、亦排演短幕劇、南地所流行者、花衫如蝴蝶夢、紫霞宮、珍珠衫、海潮珠、遺翠花、富春樓、花田錯、賣胭脂、日月圖、雙鎖山、下南塘、翠屏山、陰陽河、胭脂虎、余塘關等、青衣如柳林池、春秋配、汾河灣、大登殿等、鬚生如南天門、回荊州、白虎堂、汴梁圖、戰蒲關等、武生長靠如伐子都、短紮如忠孝圖、獅子、鴛鴦樓、十字坡、三岔口等、每若武生要單刀、多用秦腔鑼鼓、火勢之盛、可見一斑、但花旦之殺子報、青衣之燒骨計、則不輕易常見、至鬚生之空城計、天堂州、文昭關斷機抒、淨角之探陰山、打龍袍等劇、乃河南梆子中唱工戲、其唱詞粗鄙、腔調槽雜、殊覺難聽、遠非平劇可比、宜乎不能還行、今祇於豫省土班中、或可見得一二也、

秦腔諸長本劇、亦多有一顧之價値、非全可以粗鄙二字、抹煞之者、如蝴蝶盃、即崑劇藏舟搜盃之全本、金鐘罩、即新安驛之全本、黑驢告狀、即打棍出箱之全本、斬竇娥、即六月雪之全本、春秋配、又若賣柴瘋潤之全本、即砍油郎、鴻鸞禧、百寶箱、五元哭墳、春秋筆、陰陽報、萬花船、呆中福、寶蓮燈等、描寫帝制時、民間之狀況、繪聲繪色、淋漓雋致、其唱做等工、固不及崑之文雅、平之一整、而其情節曲折嚐實較今日連臺戲、精細有味、即如今日排演諸連臺、恒多套取秦腔之場子、終覺失其原有精神、味等嚼蠟也、前述諸劇、若在北地諸省、或可偶見、最近滬市各舞台、如小達子小如意賈璧雲王靈珠等、或可排演一二、其他後起諸角、匪可夢見、然亦等於廣陵散矣、

談二進宮

難唱麽？易唱麽？

□票友舒子元喫倒好一樁故事

□出台前未曾和譚對口受了虧

許多人說、「二進宮」這齣戲是一齣很難唱的戲、但又有人相反的說「二進宮」是一齣很容易唱的戲、可是「二進宮」究竟是一齣難唱的戲呢?、還是一齣容易唱的戲呢?、據我個人認爲「二進宮」齣戲、既不是完全難唱的戲、也絕不是完全容易唱的戲、而是有難唱的地方、和有容易唱的地方、顯明一些說、就是有容易處、也有難處、在容易的一方面來說、全劇只有三兩句的唸白、也沒有煩雜的身段和唱腔、祇要把唱的詞句唸得滾攸爛熟、而又不脫板、這就可以敷衍終場了、若是要在難處一方面講、那麽演唱「二進宮」的三個角兒、必須要工力相對、才得討好、否則有一個稍爲弱一點的、必將其餘的兩個弄得無聲無色、一個唱壞時、接唱的一定沒有辦法、記得北平名票友舒子元和已故的名伶譚鑫培陳德霖合演此劇於廣和樓的時候、在戲還沒有上場之先、舒子元的朋友囑舒向譚氏對詞、但是子元以爲這齣戲是一只很普通的戲、無論誰人唱起來、都是一樣的唱法、故置之未理、不料後來在台上演唱時、譚鑫培將「後面跟定兵部侍郎」句、改唱爲「後面跟定兵部楊」、而且楊字又用了一個小柔腔、當時把子元弄得莫名其妙、找頭不清、脫了三板、才接上去、但是台下的觀衆、早已拍掌喊起倒好來、舒子元頓羞得面紅耳赤、事後、子元懊喪非常、由此可見「二進宮」也是有很難唱的地方呢、(王令)

八義圖戲考 (續)

搜孤救孤是八義圖之後段 (海秋)

該本共十三場、最後四場與普通本相似、即「公孫杵臼與程嬰定計救孤」、「回家求妻捨子」、「公堂報告圓場連搜山」、「法場祭奠」、而以前九場則爲「屠岸賈掉場」、「打朝奏本、景公欲殺趙氏」、「程嬰過場」、「府中報信、圓場趙朔妻探監」、「皮包掉場、圓場搜捕趙氏滿門」、「屠岸賈法場監斬」、「韓厥進宮送信、產生孤兒」、「屠岸賈掉場」、「宮中搜孤」等前後共十三場、九場屬於搜孤、四場屬救孤、玆因篇幅太長、容後將總綱抄出、以公同好、目前北平科班所演搜孤救孤共六場、比普通本多兩場、(即多屠場與搜宮、)需人不多、僅加一老旦、一日角、一掃邊老生與二宮女而已、夫如是、搜字救字、均可表出、但究不若十三場之易明因果、南方伶人、更因陋就簡、只演公堂法場兩場、愈無精采、據老本、屠搜宮前一場、係用急急風上、唱點絳唇後、裏坐念詩、「斬草不除根、萌芽又復生、斬草除了根、萌芽永不生、」報名完、即述將進宮搜孤兒事、及公堂一場、仍用急急風上、亮相後、裏坐、起叫頭、念「且住、掛下榜文、招尋孤兒、一連三日、未見回報、左右、伺候了、」今每每不演搜宮、屠岸賈只有兩場、上場時、亦用點絳唇、亦念定場詩、不過報名後之白口、稍有不同、仍叙掛榜事、今金少山郝壽臣等演時均如此、另有趙滅屠一劇、係八義圖後本、叙趙武成人復仇滅屠歷史、脚本戲考中載之、

近來崑劇班演八義圖、只有嚼朝撲犬詐話三折、爲外(趙盾)丑(說評話人)副淨(屠岸賈)之正戲、以下搜孤救孤等場、皆未之見、豈失傳歟、余蒐求皮簧全本已久、竟不可得、惟童年聞椿臺班教師授徒時所口傳者、得錄一份、亦只自屠岸賈害趙盾起、無前段、與崑曲適得其反、昔曾舉示名淨彭君春芳、謂北平科班多授此本、又詢諸前輩王君榮祥薛君瑤卿、皆云初崑劇均有全本、而徽班本尤完全、連桃園弒君事、亦在其內、惜早成廣陵散、其所以失傳之故、因生角太多、班中每每分派不開、遂相率只演後段、余所藏本、雖斷簡殘篇、已失八義眞相、然於搜孤救孤一節、源源本本、堪稱全豹、較之目前流行本、完善多矣、(完)

惜餘軒琴談 若其

工尺鱗爪錄(上)

□南梆子收頭接小開門

「嫦娥奔月」末場之南梆子於末句「冷冷淸淸又誰知」腔唱完時、收頭完畢可不停住、緊接小開門、其式如下(六五六五工五六工尺上四上六仩工尺上尺工四工六仩工六尺上凡工尺上区)下略、此接法、係徐蘭元先生爲余說者、

□二六落六字之小過門

二六中有一落六字之小過門、極爲雋妙動聽、如二本虹霓關之二六中「自古常言道得好」一句、尋常拉全道字腔、其音落於六字時、過門祇須還工五六三音、下再墊仩工六三字、玆乃易以(六五六工六五仩六仩工六下接得好)此小過門係余聽梅畹華唱別姬二六時、王少卿之二胡、曾拉此過門、余驟然聆此、覺殊動聽、嗣乃就教於徐王兩氏、始獲之、

□盤關「千歲爺」三字之包法

黃金台盤關「千歲爺」三字、若照普通包法、不甚好聽、且太覺呆板、今將此三字、易爲仜「歲工欽尺工合四乙四合四上連過門涵渾包之、即覺生動多矣、

□哭皇天用哆哆起

哭皇天排子大都用扎起、用哆哆起者殊屬少見、玆從陳道安先生處得此起法、學琴同志、幸勿等閒視之也、其式如下、哆哆工五六凡工大四上尺六工尺工下與普通同、不贅、

□宇宙瘋「我的夫呀」過門承接法

宇宙瘋反二黃慢板「我的夫呀」之腔、於腔完畢時、例應敲斷、再起慢長鎚小鑼、此腔係落於外絃六字、胡琴規律、落於何音、即以何音起、余曾將此起法、詢諸內行琴師數人、皆作模稜兩可之答語、最後得胡琴聖手陳丈彥衡之指示、始獲此起法並鑼頭、譯錄如下、

龍多搭搭搭推來推一、來推搭撲推推、六五六工尺上五上尺工尺六五尺、工尺上五六五仩六五工尺大五仩尺五、仩六五凡大工尺上工尺上尺上五大凡大工

京滬·滬杭甬路行車時刻表

(廿三年七月一日起實行)

[illegible]

戲刊

第式拾陸期　每逢星期三出版

時報播音講稿欄
（雙十文化社播講）

▲播音課目　國學・國語・職業英語
▲播音教授　周椒青・韓瑞恒・
▲播音電台　上海永生廣播電台、呼號XHHJ　週率一〇八〇　華脫二五〇

•課•程•表•

星期	上午六時三十分起	下午五時三十分起
一	職業英語	職業英語
二		國學
三	職業英語	職業英語
四		國學
五	職業英語	職業英語
六		國語

介紹一個不要學膳宿費的學校
——只須訂閱時報一份——

現在上海有一個學校、非但不要學費、並且連膳宿費和其他雜費一概不要的、這個校裏專門研究國學、職業應用中英文字、和職業應用智識等科、照常上課、諸君若願意入學、只要訂閱時報一份、（講義分期刊登播音講稿欄）你道便宜不便宜呢、値得不値得呢、那末這個不要學膳宿費的學校究竟在什麼地方、就是上海南京路永生廣播電台用無線電教授的雙十文化社、

漕河涇

黃家花園活佛聆歌記
四敎廳前黃帳下飲酒觀劇　孟小冬與劉宗楊之兩齣戲壓軸
（古波）

班禪活佛

上月二十八日下午、海上諸聞人、假座漕河涇黃家花園、公餞班禪大師、並由名票名伶演劇助興、事起倉卒、外界鮮知、是日活佛下午六時蒞臨、衣紫黃色長袍、跟有隨員數人、歡迎禮節、無甚隆重、祇軍樂一隊、及衛士擧槍致敬、衆聞人迎入四敎廳後、略事寒暄、進以茶點、戲台上文武場面一律長衣、隨打開場、打畢暫停、由園主人黃金榮先生導遊園內一週、復至廳前黃布帳逐下、觀劇飲宴、由虞洽老執壺勸酒、是日天氣炎熱、佛後立有侍者執扇頻揮、戲原定四齣、首爲趙培鑫之全本空城計、趙君扮相儒雅大方、台步略似富英、嗓音甜淨而帶蒼老、唯背文宸、白失街亭中斬馬謖、始終不懈、極爲難得、次爲章耀泉君三本鐵公鷄、章君爲票友武生中後起之秀、長靠短打皆能、余迭觀其挑滑車周瑜歸天等、均可人意、惟所學太雜爲可惜耳、三爲名坤伶章遏雲之春香鬧學、章之技藝、久已蜚聲南北、無待贅言、惟是日演來尤覺精彩、道白水明砂淨、身段爐火純青、一段江風唱來如幷剪哀梨、令人心折、與塾師打趣嬌憨而自然、不若時下庸俗伶人形容過火、直如三家村頑皮孩子矣、塾師陳最良忽易閔菊隱、不知何故、戲目單印吳江楓臨時、閔君做工老到、念白遒勁、兩人針鋒相對、深得牡丹綠葉之助、末爲鄭永泉及祁彩芬之打店、聞鄭君此劇爲祁所授、祁爲蓋五（叫天）之老配角、典型具在、自是不凡、奪刺刀一場更形緊湊、此劇後、聞尙有孟小冬之打棍出箱、劉宗楊之石秀探莊兩齣加入、惟其時人尙未到、不得不暫行打住、記者因職務關係、不能久候、祇得驅車而返、

編者按是夕孟小冬華慧麟劉宗楊程玉菁在大利春酒樓招讌新聞界、酒闌客散、龔季良劉寶賡伴孟小冬華慧麟往霞飛攝影室攝影、故上演較遲云、

談談孟小冬的戲
（馬二先生）

二十年前已有過人之聽慧爲識者嘉許　毫無脂粉氣允推第一　雖余叔岩寧能過之耶

雛鳳清於老鳳聲

孟小冬爲名伶孟鴻羣之女、鴻羣行五、雖爲優孟世家、而演文武老生、初無赫赫之名、然能戲甚多、人亦樸質、小冬之師仇月祥、與孟氏有葭莩之誼、小冬八九歲時、即從師學戲、時余之友儕中、問業於仇者甚多、若錢三・李三・許八、諸子是也、仇本行唱小生、而所授門徒皆演鬚生、因小生不爲時所重、又難工故也、當小冬十一二時、居關絧之先生四十初度、友輩公祝於愛儷園中演劇、仇攜小冬至、擬串奇冤報一劇、而小冬擇配角良苛、乃由仇商於余、反串張別古、余樊應之、在其唱反二簧時、無聊甚、輒吸香煙、座中諸友、狂呼喧笑、余更去鬚而大吸特吸、博得全場歡笑不已、迄今廻思已廿餘年、前塵如夢、少年豪興、消焉都忘、可慨也、小冬是時猶未售藝也、然嗓音淸越、做工老到、已爲識者嘉許、越數年、往新加坡一帶出演、載譽而歸、已成名角、比民國十年在北平出演於開明、余適亦居都中、則一般觀衆、皆盛讚其不凡、推爲坤角鬚生之第一人、毫無脂粉氣、而不知其質地固美、師資又取法乎上、固應異於凡響也、前歲在黃金榮先生宅中、又獲聆其珠簾寨一齣、雖未演收威、然唱腔韻味音節、均臻上乘、聆畢、猶醺醺乎耐人咀嚼也、余謂龐京周醫師曰、苟其出演、必往觀之、雖叔岩寗能遠之耶、龐亦許余爲知言、

口劉宗楊之林沖夜奔戲裝

百丑之十　戲迷傳之伍音
張荻寒繪畫　胡憨珠說明

劇情　有一姓伍名音、字六律者、迷於戲、終日如瘋如顛、遇人遇物、信口而唱、甚之手舞足蹈、裝樣作勢、家人以爲有病、爲之延醫治療、而醫者固亦戲迷者、唱戲有伴、蔚然爲配、醫而効、旋其家屬控之於官、官亦有戲癖、所得效果、一如醫生、其家人無奈之何、祇得任之、

戲考　戲迷傳一戲、並無情節可言、亦無戲情可考、第倡之者、則爲曩昔名伶呂月樵、呂初唱靑衣、旋改鬚生、性聰慧、秉作喉而又善仿當時諸名伶之腔調、月皆得神似、因與賈璧雲唱十八扯與徐黃金之得人喜聽於是有戲迷傳之編、而是戲之最盛行時、以呂在三馬路大舞台時、滬報叫榜、觀者雲集、戲詞在各戲中之劇詞、雜湊而成焉、平於「姓名之伍音六律」即可知矣

扮相　伍音戴高方巾、挂丑黑三摔口、穿靑素褶子、繫黃絲子、拿破芭蕉扇、足登鑲雲鞋、往昔呂月樵高慶奎等演時、尙套白布長統襪也、

口名畫家李氷士君所畫山水

記程硯秋第一次南下
張季直書扇相贈　許少卿星夜渡江

程硯秋自游法歸來、創辦中華戲劇學校後、其名益噪、而其生平經歷、愈爲社會所注意、日前偶與友人論程南下事、都以民國十二年硯秋在丹桂第一臺出演爲初次之南下、其實以滬言、固屬初次、若以南下論之、則已第二次矣、蓋民國十年九月、硯秋曾銜其師畹華命、偕齊如山先生南下、赴南通代其祝張季老之兄叔儼先生壽、共留四日、演劇於更俗劇場者兩日、計演三齣、第一夕演醉酒、第二日演思凡、第二夕與時慧寶合演梅龍鎭、（時方塔班）技藝已大可觀、深得季老之嘉許、餽贈詩文及自書摺扇以爲紀念、彼時硯秋在舊都雖已露頭角、而畹華猶以爲羽毛未滿、故雅不願其正式出演南方、爲避免途中纏糾計、臨行、特囑乘津浦車由江甯直達南通、不經滬濱、孰知海上消息靈通、天蟾舞台許少卿、得信後、星夜渡江、挽張氏左右、代聘硯秋來申、一現色相、終爲如山先生謝絕、未成事實、直至二年後、應第一台之聘、約郭仲衡侯喜瑞王又荃等南下、硯秋始與滬人士相見、南通之行、知者甚鮮、特補記於此、作修梨園史者之參考資料可也、（海萍）

聯美社　假座大滬跳舞廳
每日下午五時起八時半止舉行舞星會集
●茶舞大會●
舞票每元三張另贈二張
贈送各種茶點冰凍汽水及順風牌各種鮮果汁
▲地址　靜安寺路跑馬廳畔

六十年梨園往事錄
雲裏飛空中演飛人
傳衣缽者祇有後在丹桂獻藝之胡當生
滿庭芳是丁蘭蓀發祥地
戲台上用佈景是廣東戲開端
滿仙茶園辮子飛演空中搬家
（海上漱石生）

又有外串之武丑角雲裏飛者、其人係頑兒票、專練槓子武功出身、人皆呼爲槓子阿鶴、借其徒空中飛辮子飛等、習成特別二十吊一齣、登台奏藝、雲裏飛飾竊賊、以粗於兒臂之麻二繩、貫正廳屋頂之橫樑上、（彼時戲館房屋正廳皆作起樓式、有前後橫樑二根、）二繩之上端、其左右另設小麻繩、中貫尺許長之木桿各一、懸於空際、又另小麻繩上懸一刀、架於繩口、獻藝時雲裏飛從包廂之走沿口一躍上繩、其飾小鬼之後二人、則自正廳緣繩而上、至繩之半端、一徒腰間繫有麻繩一條、長五六尺、雲裏飛以一手挽住繩頭、忽爲徒將繩折縛、作半空如飛花滾雪、至繩盡始止、見者以其驚然若墜、必俱驚駭異常、又一徒則懷許尺麻繩、以之授雲裏飛、各將齒嚙一端、使其徒頓如俗語之所謂脫空祖師、其身蕩於空際、亦殊危險之至、旋二徒相率下繩、雲裏飛至樑上小麻繩所貫之木桿中、忽坐忽臥、作優遊狀、忽雙足挺住繩端、作翻身勢、愈翻愈捷、凡數十翻、卒之其一足、僅以一足鉤住木桿旁之另一小繩圈、將身倒懸空際、必令觀者駭詫不置、厥後將頸臥於掛刀之繩圈內、雙手攀繩、使之翻、其身凡四五翻、刀割繩斷、亦僅一足鉤住繩圈、倒懸於空、尤爲險絕、演至此而其藝乃畢、從容從大繩上倒卸而下、回至戲台、而劇已終、總觀此戲、純乎爲技術化、而非劇藝化、堪云獨樹一幟、然觀者每夜雲集、園主因之利市三倍、一再演而一再滿堂、是劇遂風靡一時、雲裏飛傳徒甚多、得成者祇一後在丹桂之小丑胡富生、第僅於外埠奏技、上海因師名震鑠於前、未嘗冒昧從事也、

口後小樓之妻與女楊女即劉宗楊之母口

中央運動場回力球香檳號碼揭曉

頭獎　九一九五　獨得大洋九一四七九元正
貳獎　四○七四　獨得大洋二六一四元正
參獎　六二○九　獨得大洋一三○七元正
附獎　一八○一　四七六六　五○四二一　六六九四　八五五三　九五五七　九六九一　各得大洋二五○元正

愛多亞路　馬霍路口
大華舞廳
日會樂
茶舞會
大露天現已開幕
遠東娛樂場的新權威
海上跳舞廳的生力軍
空前未有的大盛況
一九三四年的新設計
設備露天舞廳無異上海淸宮
利用天然微風可供舞賓納涼
憑欄盼望夜景宛似九霄雲端
既可省却車資又可愛惜時間
大衆每客兩元凡購舞票五元者贈送大滬花園高而富球票一張
歡迎早臨竭誠招待
爲舞賓消暑着想
特闢屋頂花園
◉遠越全滬　國的新宅錄◉

德國白濁專藥
樂的能
新老白濁一盒斷根
白濁不治、足以喪失其身、無論新老白濁、誤服劣藥及施用手術所無效者、惟有內服德國療淋創作「樂的能」殺菌滅淋、利尿鎭痛、立服立效、永遠斷根、
主治　淋濁腫痛　新老白濁
特製樂的能　較普通藥力大五倍
總經理上海白克路中　新星藥行
正貨樂的能　盒內附有　新星商標硬印記